ANDHRA JYOTI, Vijayawada. Regd. No. H 543

ఉదయం 12/2/70 ★★ Telephone : 4343

చందా రేట్లు

	పోస్టు ద్వారా రు. న.పై.	పోస్టుద్వారా రు. న.పై
ఒక మాసానికి	3-25	3-75
మూడు మాసాలకు	9-50	11-25
ఆరు మాసాలకు	19-00	22-50
సంవత్సరానికి	38-00	45-00

మేనేజింగ్ డైరెక్టర్
ఆంధ్రజ్యోతి, పో. బా. నెం. 334, విజయవాడ-2.

ఆంధ్రజ్యోతి

ఎడిటర్ : నార్ల వెంకటేశ్వరరావు

న్యాయశాస్త్రం చేసిన "హత్య"

బర్మింగ్‌హామ్, అక్టోబర్ 19 — జాన్ హీలీ అనే అతడు కారు ప్రమాదంలో మరణించి, రెండు నెలలు అయింది. అతనిని పదహారుసంవత్సరాల తర్వాత చూచిన ఒక దాయాది మాత్రమే శవాన్ని గుర్తుపట్టారు. ఇప్పుడు అసలు జాన్ హీలీ వచ్చి, తాను బ్రతికేవున్నానని అంటున్నాడు. అయితే, హీలీ బ్రతికే వున్నాడని న్యాయశాస్త్రం నిర్ధారణ చేస్తేగాని ఇతని విషయంలో ఏమి చేయడానికి వీలులేకుండా వున్నది. మరి పాతిపెట్టిన గోతిలో శవ మెవరిది ?

సంపుటి 7 : : సంచిక 110 | విజయవాడ, అక్టోబర్ 20, 1966 గురువారం | 6 పేజీలు : : 10 పైసలు

దేశ రక్షణకు, ప్రగతి సాధనకు వజ్రసంకల్పంతో సమైక్య కృషి

జాతి నుద్దేసించి ప్రధాని శ్రీమతి ఇందిరా గాంధి ఉద్బోధ

వచ్చే శీతాకాలంలో యువజనులకు జాతీయ సేవా పథకం అమలుకు నిర్ణయం

న్యూఢిల్లీ, అక్టోబరు 19—

"దేశ రక్షణకు, ప్రగతిసాధనకు మనం సమైక్యతతో, సగర్వంగా వజ్రసంకల్పంతో దీక్షవహించాలి" అని ప్రధాని శ్రీమతి ఇందిరా గాంధి నేడు జాతినుద్దేశించి ఉద్ఘాటించారు.

జాతీయ సమైక్యత దినోత్సవం సందర్భంగా ఆమె ఆకాశవాణిద్వారా జాతి నుద్దేశించి మాట్లాడుతూ "మనం భారతదేశాన్ని రక్షించకోవడమేకాదు, దానిని మనం సుందరభూమిగా సృష్టించుకొనాలి" అని అన్నారు.

యువజనుల సమస్యలను గురించి ఆమె ప్రస్తావించి, వారిని "రేపటి పౌరులు వారమే అగా" అభివర్ణించారు. యువజనులకు ఎన్నుకచేసిన కొన్ని జాతీయ కార్యక్రమాలను అభినందించడం అవసరమని, "యువజనుల జీవితాలలో ఏర్పడిన అగాధాలను అధిగమించడానికి, వెలితిని తీర్చడానికి జాతి జీవితంలో సమ్మిళితం చేసుకొనడానికి" అట్టి కార్యక్రమం అనివార్యమని ఆమె ఉద్ఘాటించారు.

వచ్చే శీతాకాలంలో ప్రయోగాత్మకంగా యువజనులకు జాతీయ సేవా పథకం అమలు జరపడం జరగగలదని ఆమె అన్నారు.

స్వచ్ఛంద ప్రాతిపదికపై దానిని అమలు జరపవుతారు.

"మన విద్యార్థులు ఈ పథకం పట్ల ఆసక్తిని ప్రదర్శిస్తారనడంలో నాకెట్టి సందేహం లేదు. అప్పుడు అది బృహత్తర పథకానికి పోషణం కాగలదు" అని ఆమె అన్నారు.

ప్రస్తుతం మన కళాశాలలలోను, పాఠశాలలోను వున్న దాదాపు ఏడుకోట్లమంది విద్యార్థులు 1985 నాటికి దాదాపు 17 కోట్లమంది కాగలరని అందరికి విద్యా పథకాయం కలుగజేయడానికి విద్యా విధానాన్ని అన్ని స్థాయిలలోను విస్తరింపజేయాలని, జాతికి అవసరమైన విజ్ఞానవంతులయినవారికి శిక్షణ ఇవ్వాలని ఆమె అన్నారు.

విద్యకోసం విద్యా గరపాలనే దృక్పథం నిర్మూలించవలసి, వృత్తి విద్యకుప్రాధాన్యం ఇవ్వాలని సంకల్పించామని ఆమె అన్నారు.

విద్యా విధానం స్వరూప స్వభావాలను, లక్ష్యాలను పూర్తిగా మార్చాలని సంకల్పించినట్లు ఆమె పేర్కొన్నారు.

ఆహారపరిస్థితి

ఆహారపరిస్థితిని గురించి ఆమె ప్రస్తావించి, ఆహారపరిస్థితి క్లిష్టంగా వున్నదని, వర్షాలు ఈ సంవత్సరం కూడ సరిగాలేవని దేశంలో కొన్ని ప్రాంతాలు చెప్పవలసి కాని బాధలకు గురి అవుతున్నవని, ముఖ్యంగా బీహార్, తూర్పు ఉత్తరప్రదేశ్, మధ్యప్రదేశ్, గుజరాత్‌లలో కొన్ని భాగాలలో ఈ పరిస్థితి ఏర్పడినదని ప్రధాని అన్నారు.

మొత్తంమీద దేశంలో వ్యవసాయ రంగంలో పరిస్థితి విరుద్ధంకంటె మెరుగుగా వున్నదని ఆమె అన్నారు.

"ఒక వర్షాయం వెనుతిరిగి చూసుకున్న పక్షంలో మనం అత్యంత క్లిష్టపరిస్థితిని అధిగమించాము అనే భావం ఏర్పడుతుంది. మున్నెడు ఎదుగని దుర్భిక్ష పరిస్థితి వల్ల ఏర్పడిన క్లిష్టదశను కనీసమైన ఇబ్బందులతోనే అధిగమించాము" అని ప్రధాని అన్నారు.

డార్జీలింగ్‌లోని హిమాలయ పర్వతారోహణ సంస్థను ప్రధాని ఇందిరా గాంధి సందర్శించినప్పుడు ఎవరెస్ట్ విజేత టెన్సింగ్ నోర్గే ఆమెకు సంప్రదాయసిద్ధంగా స్వాగతమిచ్చారు

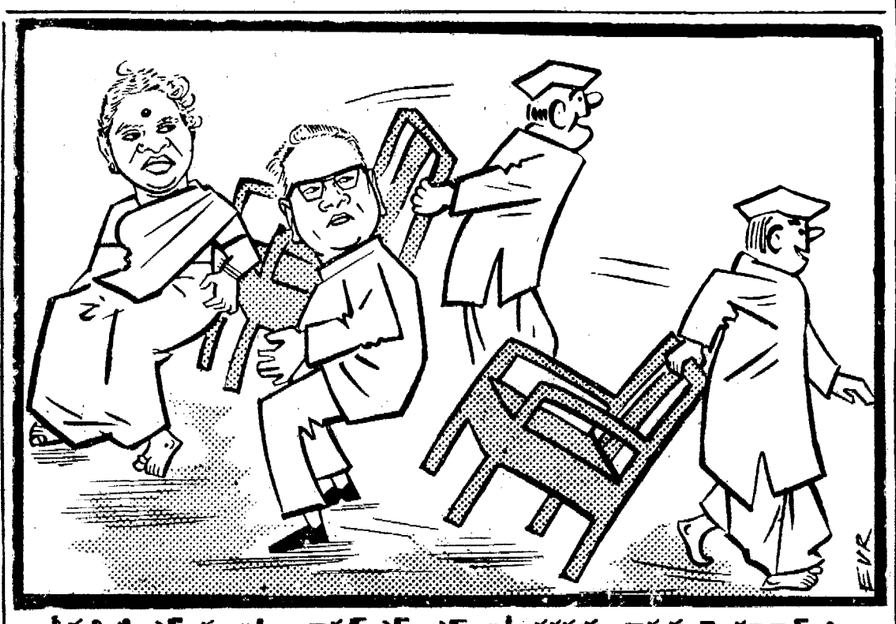

శ్రీమతి టి. ఎన్. సదాలక్ష్మి, డాక్టర్ ఎమ్. ఎస్. లక్ష్మీనరసయ్య గార్లకు హైదరాబాద్ జిల్లా కాంగ్రెసు ఎలక్షన్ టిక్కెట్లను నిరాకరించింది.

లోకంతీరు

"మనుష్యుల రక్షణ వారం కూడా ఒకటి పెడితే బాగుంటుంది".

దేశంలో కలుషితమైన వాతావరణం

గవర్నర్ శ్రీ పట్టం థానుపిళ్లై ఆందోళన

("ఆంధ్రజ్యోతి" ప్రతినిధి) హైదరాబాద్, అక్టోబర్ 19—

దేశంలో ప్రస్తుతం నెలకొనివున్న కలుషిత వాతావరణంపట్ల తాను తీవ్రంగా వ్యథ చెందుతున్నానని రాష్ట్ర గవర్నరు శ్రీ పట్టం థానుపిళ్లై నేడిక్కడ చెప్పారు.

ఎన్.సి.సి. డైరెక్టరేట్ కొత్త భవనానికి ప్రారంభోత్సవం జరుపుతూ ఇలా అన్నారు: "దేశ సేవకు నా జీవితాన్ని అంకితం చేసిన వృద్ధుడిగా ప్రస్తుతం దేశంలో నెలకొనివున్న అస్వస్థత వాతావరణంవల్ల నేను తీవ్రంగా ఆందోళన చెందుతున్నాను. ముఖ్యంగా విద్యార్థులలో క్రమశిక్షణా రాహిత్యంవల్ల ఆందోళన చెందాను."

తన విద్యార్థి జీవితం గుర్తుకువచ్చినప్పుడు తన ఉపాధ్యాయులు గుర్తుకువచ్చినప్పుడు వారివల్ల తనకు అపారమైన గౌరవాభిమానాలు కలుగుతాయని అలాంటి గౌరవాభిమానాలు ఈ నాటి విద్యార్థులలో కానవచ్చడం లేదని గవర్నర్ అన్నారు.

విద్యార్థులలో క్రమశిక్షణా రాహిత్యానికి గల కారణాలను వివరిస్తూ శ్రీ థానుపిళ్లై ఇలా అన్నారు:

"విద్యార్థులలో క్రమశిక్షణా రాహిత్యానికి పెద్దలు బాధ్యులని కొంతమంది చెబుతున్నారు. ఉపాధ్యాయులు బాధ్యులని కొంతమంది వాదిస్తున్నారు. మరి కొంతమంది కానవచ్చు బాధ్యులని అంటున్నారు. అయితే ఈ ప్రకటనలు ఏ ఒక్కటీ మొత్తంగా విలువగాదని వ్యక్తిగతంగా నేను అభిప్రాయపడుతున్నాను.

"ఉపాధ్యాయులు బాధ్యులు కారు. మంత్రులు బాధ్యులుకారు. విద్యార్థులు బాధ్యులుకారు. అయితే ఈ క్రమశిక్షణకు ఎవరు బాధ్యులు? భగవంతుడే బాధ్యుడు కాబట్టి భగవంతునివల్ల విశ్వాసంపుంచుదాం."

"పార్లమెంటులో జరుగుతున్న సంఘటనలు విద్యార్థులలో క్రమశిక్షణా రాహిత్యానికి పరోక్షంగా తోడ్పడుతున్నవని కొంతమంది చెబుతున్నారు. అలా ఎందుకు జరగాలి ఎక్కడో జరిగినప్పుడు మరొకచోట జరగకూడదని అవసరం లేదు." అని ఆయన ఉద్ఘాటించారు.

విద్యార్థుల పదవతరగతి తీర్చిదిద్దడానికి ఎన్.సి.సి. శిక్షణ ఉపయోగపడగలదని తాను ఆశిస్తున్నట్టు ఆయన చెప్పారు.

ఎన్.సి.సి. శిక్షణా కాలం ఎక్కువగా వుండాలని ఆయన సూచించారు. ఎన్.సి.సి. శిక్షణపై ఇత్తడిచేసే సొమ్ము దేశంలో క్రమశిక్షణతో కూడిన విద్యార్థులను తయారుచేయడానికి తోడ్పడాలని శ్రీ థానుపిళ్లై అన్నారు.

ఎన్. సి. సి. డైరెక్టర్ ప్రసంగం

అంతకు ముందు ఎన్. సి. సి. డైరెక్టర్ ఎయిర్ కమోడోర్ కె. దాస్ స్వాగతం చెబుతూ యూనివర్సిటీలో ప్రమాణాలు పడిపోవడం, కానవచ్చడంలో అల్లర్లు దేశంలో విద్యార్థుల క్రమశిక్షణారాహిత్యానికి పరోక్షంగా కారణమని అన్నారు.

(మిగతా 8 వ పేజీలో)

"ప్రత్యేకంగా ఏ దేశపరిస్థితిని త్రైపాక్షికసభ చర్చించబోదు"

ప్రపంచ సమస్యలను సమీక్షించడమే ఢిల్లీ సమావేశం లక్ష్యమని శ్రీ ఝా ప్రకటన

అంతర్జాతీయ సఖ్యత పెంపొందడానికి ఇది దోహదం చేయగలదని ఆశాభావం

న్యూఢిల్లీ, అక్టోబర్ 19—

ఢిల్లీలో జరుగనున్న టిటో - నాసర్ - ఇందిరల సమావేశం నేటి ప్రపంచ సమస్యలకు పరిష్కార మార్గాలను సూచించబోదని, అయితే సమావేశంలో ఈ లక్ష్యాన్ని దృష్టిలో పెట్టుకునే చర్చలు జరగగలవని విదేశాంగశాఖ కార్యదర్శి శ్రీ సి. ఎస్. ఝా నేడు తెలిపారు.

త్రైపాక్షిక సమావేశాన్ని గురించి తోడ్పడగలవో యో విస్తారని ఆయన అన్నారు.

భారతీయ, విదేశీ పత్రికా ప్రతినిధులకు వివరాలు తెలుపుతూ ఇది అలీన రాజ్యాల పథక ప్రత్యామ్నాయ సమావేశం కానందు, ప్రత్యేకంగా ఎవరినిగురించి చర్చించడానికి యిది ఏర్పాటు కాలేదని అన్నారు.

ఇది మూడు రాజ్యాల అధినేతల సమావేశమని. అంతర్జాతీయ పరిస్థితిని గురించి వారు చర్చించి, ప్రపంచ సమస్యల పరిష్కారానికి కాము. ఇతర అలీన రాజ్యాలు ఎలా తోడ్పడగలవో యో విస్తారని ఆయన అన్నారు.

ఈ సమావేశంలో జరిగే చర్చలవల్ల శాంతిని, అంతర్జాతీయ సఖ్యతను పెంపొందించే అంశములను ఇతర దేశాలు కూడా చేయడానికి దోహదం లభించగలదని ఇండియా ఆశిస్తున్నట్టు ఝా చెప్పారు.

ఈ సమావేశం ఏ ప్రత్యేక లక్ష్య సాధన కోసం ఏర్పాటు కాలేదని ఆయన వివరించారు.

నిర్ణీత కాలానికొకసారి ఈ మూడు రాజ్యాల మధ్య చర్చలు జరుగుతున్నవని 1956 లో బ్రియోనిలోను, 1961 లో కయిరోలోను జరిగినవని, అలాగే ఇప్పుడు ఢిల్లీలో జరుగుతున్నవని ఝా చెబుతూ తమకు ఆసక్తి దాయకమైన అంశాలపై విస్తృతగా చర్చలు జరపడమే దీని లక్ష్యమన్నారు.

"తమకు ఆసక్తి దాయకమైన అన్ని విషయాలకి వంతుచేయడమైన అర్థరాత్రియరాదని, నేడు ప్రపంచంలో జరిగే సంఘటనలన్నీ అందరకు సంతృప్తి కలిగించినవేనని ఝా వివరించారు.

ఈ ముగ్గురు నాయకులు మొత్తం అలీన రాజ్యాలన్నింటి తరపున మాట్లాడబోరని అయితేవారు చెప్పే విషయాలు ప్రపంచంలో కొంత ప్రాముఖ్యం వుంటుందని ఝా అన్నారు.

హైదరాబాద్, అక్టోబర్ 19— రవీంద్రభారతిలో నేషనల్ థియేటర్ ప్రదర్శిస్తూ అకాడెమీ అధ్వర్యాన రేపు సాయంత్రం 6.15 గంటలకు "రాజీనామా" నాటిక ప్రదర్శిస్తారు. ఈ నాటికకు శ్రీమతి నీనాదేవి కర్తృత్వం వహిస్తారు.

కేంద్ర సిబ్బంది కరవు భత్యం

గజేంద్రగడ్కర్ కమిషన్ సిఫారసులకు ఆమోదం

న్యూఢిల్లీ, అక్టోబర్ 19—

కేంద్ర ప్రభుత్వోద్యోగుల కరవుభత్యంపై గజేంద్రగడ్కర్ కమిషన్ సిఫారసులను కేంద్ర ప్రభుత్వం ఆమోదించినది.

1965 డిసెంబరు ఒకటవతేదీనుంచి కేంద్రప్రభుత్వోద్యోగులకు కరవుభత్యం చెల్లింపు విషయంలో మొత్తం పక్షపాతరహితమైనదా కాదా అనే స్థితిపరిమితి అంశంపై సిఫారసులను కేంద్రం ఆమోదించింది.

నెలకు 400 రూపాయలకంటె తక్కువ వేతనం తీసుకునేవారి విషయంలో లోగడ కరవుభత్యం హెచ్చింపడం జరిగినది.

నెలకు వెయ్యిరూపాయలకంటె తక్కువ వేతనం తీసుకొనే ఉద్యోగస్తుల కరవుభత్యాన్ని సవరించాలని ప్రభుత్వం నిర్ణయించినది.

నెలకు నాలుగువందల రూపాయలలోపు జీతం తీసుకొనే ఉద్యోగులకు దాస్ కమిషన్ సిఫారసు చేసిన విధంగా 1965 డిసెంబర్ ఒకటవ తేదీనుంచి దరలలో వచ్చిన 85 పాయింట్ల హెచ్చింపు మేరకు కరవుభత్యం చెల్లించాలని గజేంద్రగడ్కర్ కమిషన్ సిఫారసు చేసినది.

నాలుగు రకాల వర్గీకరణల కిందవున్న వేతనాల స్కేల్స్‌ను తీసుకొంటున్న విధానానికి ఈ పదుపాతం కలుగజేయాలని సిఫారసు చేయడం జరిగినది.

ఇతర సిఫారసులు : (1) 1965 డిసెంబరు ఒకటవ తేదీకి పూర్వం కరవుభత్యం సమస్యపై అ మొత్తం పరిశీలించా లేదా అనే అంశాన్ని తిరగతోడడాన్ని, 1966 జులై నాటికి ముగిసే 12 నెలలను కార్మికుల పారితోషిక వస్తువుల ధరల ఇండెక్స్ నెంబర్ 175 పాయింట్లు చేరుకొన్నందున దాస్ కమిషన్ సూచించిన విధంగా కరవుభత్యం చెల్లించాలి.

ఈ మొత్తాన్ని 1966 ఆగస్టు ఒకటవ తేదీనుంచి 400 రూపాయల లోపువారికి యివ్వాలని సూచించాడు.

యుగోస్లావ్ ప్రెసిడెంట్ టిటో ఢిల్లీ పయనం

త్రైపాక్షిక సమావేశంలో పాల్గొనడానికై

బెల్‌గ్రేడ్, అక్టోబర్ 19—

న్యూఢిల్లీలో జరుగనున్న అలీన రాజ్యాల త్రైపాక్షిక సమావేశంలో పాల్గొనడానికై 23 మంది సభ్యులు గల తన ప్రతినిధివర్గంతో సహా యుగోస్లావియా అధ్యక్షుడు టిటో నేడిక్కడ నుంచి విమానంలో ఇండియాకు బయలుదేరి వెళ్ళారు.

లాంఛనప్రాయమైన ఎజెండాతో నిమిత్తంలేకుండా ప్రపంచ పరిస్థితిని మార్పు చేయడంలో అలీనవిధానం చమర్థవంతమైన పాత్ర వహించడానికి తగినట్లు దానిని మరింతగా చైతన్యవంతం చేయడానికిగల అవకాశాలను గురించి ఐక్య అరబ్ రిపబ్లిక్ అధ్యక్షుడు నాసర్‌తోను, ప్రధాని ఇందిరా గాంధితోను చర్చించాలని ఆయన అభిలషిస్తున్నట్లు తెలుస్తున్నది.

సిద్ధాంతాల ప్రాతిపదికపై జరిగే సైనిక ఒప్పందాలవంటివి అంతర్జాతీయ ఒత్తిడులు పరిమితం విచ్ఛిన్నం కాకపోవని, అందువల్ల అలీన రాజ్యాలు తమ కృషిని విస్తృతంచేసి కాంక్షియుత సహజీవనానికి, ప్రపంచ శాంతిపరిరక్షణకు పాటుపడుతున్న అభ్యుదయ కాముకమైన ఇతర దేశాలతో సన్నిహితత్వాన్ని ఏర్పరచుకొనాలని టిటో విశ్వసిస్తున్నారట.

ఇప్పుడు అలీన విధానం కొన్ని దేశాలకే పరిమితంగా వుండే దశను అధిగమించినదని, శాంతియుత సహజీవనం, ఒకరి అంతరంగిక వ్యవహారాలలో మరొకరు జోక్యం చేసుకొనకపోవడం, శాంతియుతంగా అంతర్జాతీయ వివాదాల పరిష్కారం మూడ్రాలక్షణాలు నేడు పెక్కు దేశాలు ఆమోదిస్తున్నవని టిటో ఇటీవలనే పేర్కొన్నాడు.

ఇదివరలో సైనిక ఒప్పందాల ద్వారా ఏదో ఒక కూటంతో ముడివడివున్న పలుదేశాలు ఈ మూడ్రాలవల్ల హర్షం తెలుపుతున్నవని యుగోస్లావియా భావిస్తున్నది.

ఈ సందర్భంలో స్వీడన్, రుమేనియా, కెనడా, ఫ్రాన్సులను, హంగరీ ఇరాన్, పాకిస్తాన్‌లను కూడా పేర్కొనడం జరిగింది.

ఈ దేశాల సిద్ధాంతాలు ఏవైనా ప్రపంచ శాంతి పాదన కృషిలో వాటి సహకారాన్ని పొందడానికి అలీనరాజ్యాలు యత్నించాలని యుగోస్లావియా అభిప్రాయపడుతున్నది.

ఆ దేశాల స్వతంత్ర వైదేశికవిధానాలను ప్రోత్సహించడానికి అలీనరాజ్యాలు వెనకాడనివిషయంలో వాటినికూడా అలీనవిధానం వైపునకు త్రిప్పుకొనవచ్చునని టిటో తలపోస్తున్నారు.

దీనివల్ల అలీనవిధానం బాగా పటిష్ఠమై తన పథకులనుదీని విస్తరించుకొనగలదని, ప్రపంచశాంతికి మరింత సమర్థంగా కృషి సాగించగలదని టిటో విశ్వసించారు.

ఆఫ్రికాలోను, మధ్యప్రాచ్యంలోను, ఆసియాలోను సామ్రాజ్యవాదులు, వలసపాలకుల ఒత్తిడులు అనాటికానాడు పెరగడాన్నిగురించి చర్చలలోపరిశీలించాలనికూడా నాసర్, ఇందిరలను టిటో కోరగలరని తెలుస్తున్నది.

ఆఫ్రికాలో కుట్రలకు, మధ్యప్రాచ్యంలో ఇస్లామిక్ తగాదాలకు కారణం అక్రమ తంతులో అలీనవిధానాన్ని ఒకటిగా పరతుదానికి బ్రిటన్, అమెరికాలు యత్నించడమేనని టిటో అభిప్రాయపడుతున్నారు.

అలీనదేశాల సమస్యలు

న్యూఢిల్లీ, అక్టోబర్ 19— ఆసియా, ఆఫ్రికాలలోని అలీన రాజ్యాలకు సంబంధించిన కొన్ని సమస్యలపై 21వ శతాబ్ది ఇక్కడి ప్రారంభంకానున్న ఇండియా, అరబ్-రిపబ్లిక్, యుగోస్లావియా రాష్ట్రాధినేతలు ఒక అభిప్రాయానికి రాగలరని తెలుస్తున్నది.

మూడు రాజ్యాల అధినేతల సమావేశం పరిశీలన ఈ మూడు దేశాలకు మాత్రమేగాక అంతర్జాతీయ సంబంధాలు మెరుగుపడడానికి కూడా తోడ్పడగలవని ఇండియా ఆశిస్తున్నది.

చాలాకాలంతర్వాత అంతర్జాతీయ ప్రాముఖ్యంగల ఒక సమావేశం ఇండియాలో జరుగుతున్నదన్న సంతృప్తిని అధికార వర్గాలవారు వెలిబుచ్చుతున్నారు.

ఈ సమావేశంలో ముగ్గురు నాయకులతో చేరిన ప్రతి అంశంపైన అలీన దేశాల సమస్యలు, మూడు దేశాలమధ్య మరింత సన్నిహిత సంబంధాలు నెలకొల్పుకొనడానికి మార్గాలు, వియత్నాం, రొడీషియా, నైజీరియా, నిరాయుధీకరణ, అణ్వస్త్రవ్యాప్తి నిరోధం, వర్ధమాన దేశాలమధ్య ఆర్థిక సహకారం— చర్చ జరగగలదని పరిశీలకులు భావిస్తున్నారు.

అగ్నేయాసియాలో పరిస్థితిని గురించి ప్రముఖంగా చర్చించగలరని అనుకొంటున్నారు.

అగ్రరాజ్యాలు అలీన దేశాలపై తీసుకొని వస్తున్న వత్తిడిని గురించికూడా వీరు చర్చించగలరని అనుకొంటున్నారు.

పంపన్న దేశాల వర్ధమాన దేశాలకు సహాయం చేయడానికి వైముఖ్యాన్ని ప్రదర్శించడమేకాక ఇతర విషయాలతో ఆ సహాయాన్ని ముడిపెట్టడమే జరుగుతున్నది.

ఇది చాలా తీవ్రమైన సమస్య అగా ఈ ముగ్గురు నాయకులు దీన్ని గురించి చర్చించగలరని అనుకొంటున్నారు.

మారిన ప్రపంచ పరిస్థితిలో అలీ

(మిగతా 8 వ పేజీలో)

టెహరాన్‌కు నేపాల్ రాజదంపతుల రాక

టెహరాన్, అక్టోబర్ 19 — నేపాల్ రాజు మహేంద్ర, రాణిరత్న విమానంలో ఇక్కడికి వచ్చారు. వారు ఇక్కడ షా అతిథులుగా మూడు రోజులు వుంటారు.

యూరోప్ వెడుతూ ఇక్కడికి వచ్చిన నేపాల్ రాజదంపతులను ప్రిన్స్ అబ్దుల్ రెజా, ప్రధాని అమీర్ అబ్బాస్ హోవేదా తదితరులు కలుసుకున్నారు.

★ కృతజ్ఞతలు ★

నా పైగల ప్రేమాభిమానాలు వాత్సల్యము ప్రకటిస్తూ ఈ నెల 5 వ తేదీని పాలకొల్లు పౌరులు, రాష్ట్రంలోని ఇతర అభిమానులు నాకెంతో ఘనంగా సన్మానించి గౌరవించారు.

ఆ సందర్భంలో సన్మాన సభకు అధ్యక్షత వహించిన ముఖ్యమంత్రి గౌ॥ కాసు బ్రహ్మానందరెడ్డి గార్కి, సభా పారంభకులు కేంద్ర ఉపమంత్రి గౌ॥ శ్రీ బి. యస్. మూర్తి గార్కి, సన్మాన పంచికను అవిష్కరించిన గౌ॥ శ్రీ టి. వి రాఘవులు గార్కి, సన్మాన సంఘము వారికి, కార్యకర్తలకు, సన్మానపత్రాలు సమర్పించిన సంఘాలకు, వ్యక్తులకు, శుభాకాంక్షలు పంపిన వారికి, సన్మాన కార్యక్రమంలో పాల్గొన్న యావన్మంది ప్రజానీకానికి నా హృదయపూర్వక వినమ్రవందనములు సమర్పిస్తున్నాను.

పాలకొల్లు
తి. 15-10-66

అద్దేపల్లి సత్యనారాయణమూర్తి
M. L. A

1966 అక్టోబర్ 20 గురువారం
శ్రీ పరాభవనామ సంవత్సర
ఆశ్వయుజ శుద్ధ సప్తమి
సప్తమి : రా॥ 10.30 పూర్వాషాఢ : రా॥ 8.58
శేషవర్జ్యం : ఉ॥ 7.33 వరకు
,, రా॥ 5.38 నుంచి

1966 అక్టోబర్ 21 శుక్రవారం
శ్రీ పరాభవనామ సంవత్సర
ఆశ్వయుజ శుద్ధ అష్టమి
అష్టమి రా॥ 11.49 ఉత్తరాషాఢ : రా॥ 10.48
శేషవర్జ్యం : ఉ॥ 7.22 వరకు
,, రా॥ 3.12 నుంచి 4.57 వరకు

ఆంధ్రజ్యోతి
"తమసోమా జ్యోతిర్గమయ"

పెట్రోల్ పరిశ్రమ

ఇండియా, రష్యాలమధ్య కడచిన పదేళ్ళుగా ఆర్థిక, సాంకేతిక రంగాలలో సన్నిహిత సహకారం వర్ధిల్లుతున్నది. రష్యా తోడ్పాటుతో పెక్కు భారీ పరిశ్రమలు స్థాపించబడుతున్నాయి. దీనికి సరికొత్త ఉదాహరణ గుజరాత్‌లోని కోయాలీ నూనె శుద్ధి కర్మాగారం. మంగళవారంనాడు దానికి రాష్ట్రపతి రాధాకృష్ణన్ ప్రారంభోత్సవం చేస్తూ చెప్పినట్టు, మన పెట్రోల్ పరిశ్రమ ప్రగతిలో ఇది మరొక ముఖ్య ఘట్టంగా భాసిస్తున్నది.

కర్మాగార నిర్మాణంలో తోడ్పడిన సోయుజ్ యూనియన్‌కు మన కృతజ్ఞత వెల్లడిస్తూనే ఒక ముఖ్య విషయాన్ని ఇక్కడ గుర్తుచ్చుకోవ నివుంది. కడచిన మూడు ప్రణాళిక కాలంలోను భారీ పరిశ్రమ లనేకంగా నెలకొల్పుకున్నాము. వీటిలో చాల వరకు విదేశీ నిపుణుల సహకారంతోనే రూపొందిన మాట నిజమే. అయినా, రాను రాను మన ఇంజనీర్లు, తదితరులు సాంకేతికానుభవం గడిస్తూ, భారీ కర్మాగారాల నిర్మాణంలో అధికాధికంగా పాల్గొంటున్నారు. మరి కొన్నళ్ళు పోయేసరికి విదేశీయమైన సాంకేతిక సహాయం లేకుండానే పూర్తిగా మన నిపుణులే నిర్మాణం కొనసాగించగల పరిస్థితి కానున్నది.

ఇప్పుడు గుజరాత్ నూనె శుద్ధి కర్మాగారంలో కూడా రష్యన్ సహకారంవున్నా, అధిక భాగం మన ఇంజనీర్లు, మన నిపుణులే పాల్గొన్నారు. ఉపయోగించిన సాధన సామగ్రిలో నూటికి 60 వంతులు ఇండియాలో తయారైనవే కావడం ఇంకొక విశేషం.

ప్రత్యేకించి వ్యవసాయపు పనులకు కావలసిన డీసెల్ నూనె అవసరాలను దృష్టిలో పెట్టుకుని ఈ కర్మాగారాన్ని నిర్మించడం జరిగిందని కేంద్ర మంత్రి శ్రీ అలగేశన్ పేర్కొన్నారు. పరిశ్రమలలోనే కాక, వ్యవసాయంలో కూడా డీసెల్ వాడకం అధికమవుతున్నది. ఇది ఇంకా అధికం కావలసి వున్నది. అధికోత్పత్తికై జరుగుతున్న కృషిలో ఒక భాగంగా వ్యవసాయ యంత్ర పరికరాలకు ఎంత ఎక్కువగా, ఎంత చౌకగా నూనె సప్లయి చేయగలిగితే అంతగా మన కృషి ఫలిస్తుంది. అందుచేత ఇంకా ఇట్టి కర్మాగారాలు విరివిగా నెలకొనవలసివుంది.

అయితే, ఒకటే చిక్కు. నూనెశుద్ధికర్మాగారాలను నెలకొల్పుకుంటున్నాము. కాని, శుద్ధి చేయడానికి కావలసిన ముడి నూనెను మనం దేశంలో ఉత్పత్తి చేసుకోలేకపోతున్నాము; దిగుమతి చేసుకోవలసి వస్తున్నది.

తృతీయ ప్రణాళికలో 203 కోట్ల రూపాయల విలువగల విదేశీ ద్రవ్యాన్ని వెచ్చించి 3 కోట్ల 20 లక్షల టన్నుల ముడి నూనెను దిగుమతి చేసుకున్నాము. చతుర్థ ప్రణాళికలో అవసరాల నిమిత్తం కూడా మరొక 457 కోట్ల రూపాయల ఖర్చుతో అయిదు కోట్ల టన్నుల నూనెను దిగుమతి చేసుకోవలసివుంది.

అందుచేత నూనె శుద్ధికి సంబంధించినంత వరకు మన అభివృద్ధి సంతృప్తికరంగానే వున్నా, ముడి నూనెకోసం ఇతర దేశాలపై ఆధారపడక తప్పడంలేదు. ఇందుకోసం అమూల్యమైన విదేశీ ద్రవ్యాన్ని కోల్పోక తప్పడంలేదు. కనుక, ముడి నూనె ఉత్పత్తి కోసం మన దేశంలో తీవ్ర ప్రయత్నం జరగాలి. కాంబే అఖాతం, కోరమాండల్ కోస్తా మొదలైనచోట్ల భూగర్భంలోను, సముద్రగర్భంలోను కూడా నూనెగనులకోసం అన్వేషణ జరగాలి. ఈ అన్వేషణ సఫలమయ్యేవరకు పెట్రోలియం విషయంలో మనది పరాధీనతే.

ఉత్తర రాష్ట్రాల దుర్భిక్షం

గత సంవత్సరం అనావృష్టి కొద్ది కారణమ్యాలతో మొత్తం దేశాన్నే చీకాకు పరచింది. ఈ యేడాది దక్షిణాది రాష్ట్రాలలో పరిస్థితి చాలవరకు మెరుగైంది. కాని, ఉత్తరాదిలో కొన్ని రాష్ట్రాలను అనావృష్టి ఇంకా విడిచిపెట్టలేదు.

అనావృష్టి కారణంగా, గత సంవత్సరం కంటె తీవ్రంగా దెబ్బతిన్న రాష్ట్రాలు ఉత్తర ప్రదేశ్, బీహారులు, ఇంకా గుజరాత్, రాజస్థాన్, మధ్యప్రదేశ్‌లలో కూడా చాలా ప్రాంతాలలో అనావృష్టి విలయతాండవం చేస్తున్నట్టుగా వార్తలు వస్తున్నాయి.

ఉత్తరప్రదేశ్‌లోని 54 జిల్లాలలో ను 41 జిల్లాలలో వర్షాభావం ఇదివరకెన్నడు లేనంత స్థాయిలో ఏర్పడింది. సుమారు 110 కోట్ల రూపాయల విలువగల పంట నష్టమైపోయిందని అంచనా. రిజర్వాయర్లు నిండక విద్యుచ్ఛక్తి ఉత్పత్తి దెబ్బతిని, పరిశ్రమలు కూడా నష్టపడుతున్నాయి.

అదేవిధంగా బీహారులోకూడా పరిస్థితి చాలా దారుణంగానే వుంది. 31 లక్షల ఎకరాలలో పంట పూర్తిగా నష్టమైపోయిందట. కరీఫ్ పంట మాత్రమేకాదు; వర్షాలు కురవకపోవడంవల్ల నేలలో తగినంత చెమ్మలేక, రాబీ పంటకూడా నష్టం కావచ్చునని తెలుస్తున్నది. మొత్తం కొరత 64 లక్షల టన్నుల వరకు వుండగలదని అంచనా వేస్తున్నారు.

రాష్ట్ర ప్రభుత్వాలు కరువు పనులను ప్రారంభించి పేదవర్గాలకు యథాశక్తిగా తోడ్పడుతున్నాయి. ఈ విధంగా ఎంత చేసినా, ఈ గడ్డు పరిస్థితిని ఎదుర్కొనడం కేవలం రాష్ట్ర ప్రభుత్వాలవల్ల నే అయ్యే పని కాదు. కేంద్రంకూడా భారీఎత్తున సహాయానికి రావాలి. దుర్భిక్షప్రాంతాలకు తన నిల్వల నుంచి ఆహారధాన్యాలను త్వరితంగా, సక్రమంగా సరఫరా చేయించాలి. ఈ సమస్యను కేవలం రాష్ట్రప్రభుత్వాలకే వదలిపెట్టి ఊపేక్షించడం తగదు. ఆహార సమస్య ముదిరి ముదిరి రాజకీయ సమస్యగా పరిణమించే పరిస్థితిని తెచ్చుకోగూడదు.

ఉత్తరాదిలో ఏర్పడిన అనావృష్టి కారణంగా ఈ యేడాదిలో ఆహారోత్పత్తిని గణనీయంగా పెంచడానికి జరుగుతున్న కృషి భగ్నమైపోయే ప్రమాదం వున్నది. మొదటి నుంచి చిన్న నీటి వనరుల అభివృద్ధిని—ముఖ్యంగా భూగర్భ జలాశయాలను—నిర్లక్ష్యం చేసి, అపార ధనాన్ని భారీ ప్రాజెక్టులపైనే వెచ్చించడంవల్ల ఏర్పడిన పరిస్థితి ఇది. ఇకనైనా అనావృష్టి నెదుర్కొనడానికిగాను, దుర్భిక్ష ప్రాంతాలలో చిన్న నీటి వనరులను పెంపొందించుటనే కృషి పెద్దయెత్తున ప్రారంభం కావాలి.

ఆదర్శ భార్య

సకల సద్గుణవతియైన సతికోసం ఇకనుంచి ఎవరూ ఆర్టీ శ్రమపడనక్కరలేదు. లేడీ బేడెన్ పవెల్ మొన్న పూనాలో సలహా ఇచ్చినట్టు గర్ల్ గైడ్‌ను పెళ్ళిచేసుకుంటే సరి.

ఆమె గర్ల్ గైడ్ ఉద్యమానికి నాయకురాలు. ఆ ఉద్యమం బాలికలలో ఓర్పు, నేర్పు, మంచి, మర్యాద, చొరవ, ధైర్యం, దార్ఢ్యం మొదలైన సద్గుణాలను పెంపొందించడానికి ఉద్దేశించింది. మరి ఇన్ని ఉత్తమ లక్షణాలలో శిక్షణ పొందిన యువతులు గర్ల్ గైడ్‌లలో కాక రెడీమేడ్‌గా ఎక్కడ దొరుకుతారు?

కాని, మన యువకులు ఈ లక్షణాలతోనే తృప్తిపడతారా? కొందరికి తమ భార్యలు సినీతారలంత అందంగా వుండాలి. కొందరికి చదువుకున్న అమ్మాయిలు కావాలి. కొందరికి సంగీతం వచ్చిన భార్య లుండాలి. కొందరికి భార్య ఎలాటిదైనా మామగారికి బాగా ఆస్తి వుండాలి. కొందరికి సంప్రదాయం మంచిదైతే చాలు. పనీపాటు చేతనైతే కొందరి దృష్టిలో భార్యకు మరే అర్హత అక్కరలేదు. లోకో భిన్న రుచిః.

అందుకే మన పూర్వులుకూడా వీటిలో నన్ని ఉత్తమ లక్షణాలను పోగేసి—"కార్యేషు దాసీ, కరణేషు మంత్రీ, రూపేచ లక్ష్మీః, క్షమయా ధరిత్రీ, స్నేహేచ మాతా, శయనేతు వేశ్యా" అని ఆదర్శ భార్యను నిర్వచించారు.

ఇంతకీ ఇది కేవలం పురుషుల దృష్టినుంచి ఆలోచించి చెప్పిన మాట. యువతులకు మాత్రం తమ భర్తలు ఆదర్శపాయులై వుండాలని వుండదా? అట్టివారికి లేడీ బేడెన్ పవెల్ సలహా నీ కొంచెం పొడిగించి, బోయ్ స్కౌట్లను అంటకడితే సరిపోతుందేమో.

జాన్సన్ ఆసియా పర్యటన - కొన్ని అపశ్రుతులు

ఈ నెలాఖరులో మనిలాలో కొన్ని ఆసియా రాజ్యాల అధినేతలు ప్రెసిడెంట్ జాన్సన్‌తో సమావేశం కాబోతున్నారు. వీరు జాన్సన్‌కు సమర్పించదలచిన "విన్నపా"లను తయారుచేసుకుంటున్నారట.

పాపం, వీరెంత చిత్తశుద్ధిపడుతూ! ఇంతవరకు వాషింగ్టన్ ప్రతి దేశ స్వాతంత్ర్యాన్ని ఎంతో కొంత తుంగిస్తున్నప్పుడు. మరి అది స్వేచ్ఛా ప్రపంచం కోసం పోరాడుతున్నదట్టా!

అయినా, ఇందులో నేను ఆశ్చర్యపడవలసిన పని లేదు. అయితే, ఈ రాజ్యాలు జాన్సన్‌కు కేవలం విన్నపాలుచేయడం లేదనుకోండి. ఆయనకు సమర్పించడానికి "ప్రతిపాదనలు"తయారుచేస్తున్నాయి. అమెరికా నుంచి మరింత సహాయం లభించాలని ఈ రాజ్యాలు ఆందోళన ప్రారంభించగలవట. కాని, అమెరికా సహాయంతోపాటు వచ్చే నిర్బంధాలవల్ల ఈ దేశాలైన ఆందోళన చెందుతున్నవట.

జాన్సన్‌కు తమ దేశం వచ్చినప్పుడు అఖండ స్వాగతమివ్వడానికి ఈదేశాల పౌరందరు నిధుల సన్నాహాలు చేస్తున్నారు. అయితే, ఈసన్నాహాలలో వీరు వైట్‌హౌస్ నిర్బంధి తోడ్పాటు కూడా తీసుకుంటున్నారనుకోండి.

ప్రెసిడెంట్ ప్రత్యేక సహాయకుడైన బిల్ మోయర్ 49 మంది సహాయకులతోకలిసి మొన్న అస్ట్రేలియా నుంచి మనిలా బయలుదేరాడు. అస్ట్రేలియాలో ఆయన అనేక సెక్యూరిటీ అధికారులను, 30 మంది ఉన్నతాధికారులను వదిలిపెట్టి వచ్చాడు. అమెరికా ప్రెసిడెంట్ వచ్చినప్పుడు ఆయా దేశాలలో యుద్ధ వ్యతిరేక నినాదాలను, ప్రదర్శనలను చెయ్యడానికి సన్నాహాలుసాగుతున్నాయి. వీటిని విరోధించడానికి ఆయా దేశాల ప్రభుత్వాలు విశ్వప్రయత్నం చేస్తున్నాయి.

వియత్నామ్‌లో అనీతి

జాన్సన్ ఎదుర్కొనవలసిన మరికొన్ని చిక్కులు

వియత్నం లేకపోలేదు. వాషింగ్టన్‌లో మొన్న ప్రకటితమైన కాంగ్రెసు వివేదిక దక్షిణవియత్నామ్‌లో పెచ్చుమీరిన అవినీతిని గురించి పేర్కొంటున్నది. 1963 నుంచి అమెరికా వియత్నామ్‌కు సహాయం కింద అరువందల కోట్ల డాలర్లను అప్పుపెట్టింది. ఈ సొమ్ములో చాలా భాగం కొందరు బ్లాక్ మార్కెటీర్లు, స్వార్థపరులు మొదలైన వారి జేబులలోకి పోయింది.

నేడు సైగాన్‌లో ఎక్కడ చూచినా అమెరికన్ విలాససామగ్రి, అమెరికన్ నైట్‌క్లబ్‌లు కానవస్తాయి. నేరాలు పెరిగిపోయాయి. అక్కడ అవినీతికరమైన వాతావరణం ఏర్పడింది.

ఒకప్రక్క అమెరికాలో కాంగ్రెసు ఎన్నికలు జరుగనున్న సందర్భంలో, మరొకవంక ఆసియాలో జాన్సన్ పర్యటిస్తున్న సందర్భంలో ఈ వివేదిక ప్రకటించబడడం అటు జాన్సన్‌కుగాని, ఇటు ఆయన పర్యటించే ఆసియా దేశాలకుగాని ఎంతమాత్రం మంచిది కాదు. పెక్కుమంది పత్రికా రచయితలు అనేక వ్యాసాలు దక్షిణ వియత్నామ్ నుంచి పంపిన వార్తలనే ఈ వివేదిక ప్రదర్శపరుస్తున్నది. అప్పుడు ఈ పత్రికా రచయితలను అమెరికా అపహాస చేసింది: రహస్య కమ్యూనిస్టులని నిందించింది. మరికొందరిని బెదరించింది కూడా.

ఈ వివేదిక ఇప్పుడు అమెరికా గొంతులో వచ్చిపెంకాయ అయి కూర్చున్నది.

అమెరికాకు ఆస్ట్రేలియా మద్దతు

ఇటీవల వియత్నాం యుద్ధాన్ని కొనసాగిందంలో అమెరికాకు ఆస్ట్రేలియా ఏకైక మిత్ర రాజ్యంగా వున్నది. వియత్నామ్ యుద్ధానికి, దక్షిణ వియత్నామ్‌కు మినహాయిస్తే, అమెరికా తరువాత సైన్యాలను సమకూరుస్తున్నది ఆస్ట్రేలియా యే. అందువల్ల వియత్నామ్ యుద్ధంపట్ల ఆస్ట్రేలియాలో ప్రతిపక్షత సాగుతున్నది.

ఇందుకు ఉదాహరణ విక్టోరియారాష్ట్రంలో మొన్నటి మొన్న జరిగిన ఉపఎన్నికలో ఒక లేబర్‌పార్టీ అభ్యర్థి పదిహేను వేల ఓట్ల మెజారిటీతో ఎన్నికైనాడు. బ్రిటిష్ లేబర్‌పార్టీవలె కాకుండా ఆస్ట్రేలియన్ లేబర్ పార్టీ వియత్నామ్ యుద్ధాన్ని మొదటినుంచి వ్యతిరేకిస్తున్నది. అందువల్లనే, అమెరికాను సమర్థించడం మానివేయడం తమ దేశానికి ఆత్మహత్యా సదృశమని ఆస్ట్రేలియా విదేశాంగ మంత్రి శ్రీ హోల్జాక్ పదే పదే హెచ్చరిస్తున్నాడు. మరొక నెల రోజులలో ఆస్ట్రేలియా పార్లమెంటుకు ఎన్నికలు జరగనుండగా, ఆస్ట్రేలియన్ ప్రభుత్వ పరిస్థితి ఇలా వుంది.

ఈ ఉపఎన్నిక ఫలితం తెలిసిన రోజున లేబర్ పార్టీనాయకుడు శ్రీ ఆర్థర్‌కాల్వెల్ ఒకప్రకటనచేస్తూ తన పార్టీ వచ్చే ఎన్నికలలో గెలిస్తే వియత్నామ్ నుంచి ఆస్ట్రేలియన్ సేనలను ఉపసంహరించుకొనగలమని పేర్కొన్నాడు. ఈ ప్రకటనకు దేశంలో సర్వత్రా హర్షం కానవచ్చింది. తన వాగ్దానాన్ని ఆయన బ్రిటిష్ ప్రధానికంటె బాగానే నిలుపుకొనగలడని ఇక్కడి ఆస్ట్రేలియన్లు నాకు చెప్పారు.

మరి విక్టోరియా ఉపఎన్నిక ఆస్ట్రేలియన్ ప్రజాభిప్రాయానికి దర్పణంగా పరిగణించాలా? ఇక్కడ కొద్దిమంది తప్పితే ఆసియాలో కూడా కొట్లాడి జనం వియత్నామ్ యుద్ధం విషయంలో విక్టోరియా ఉపఎన్నికలో పాల్గొన్న పోలర్లవలెనే తలపోస్తున్నారనడం నిస్సందేహం. కాగా, వచ్చే ఎన్నికల ఫలితం ఆస్ట్రేలియాలో అధికార పక్షానికి కమనీయ్య చేయగలిగితే ఆశ్చర్యపడనక్కరలేదు.

ఢిల్లీలో ప్రాక్పశ్చిమ నాటకోత్సవం

ఈనెల 24 వ తేదీనుంచి 30 వ తేదీ వరకు ఢిల్లీలో కేంద్ర ప్రభుత్వ విద్యామంత్రిత్వశాఖ, యునెస్కో భారతీయ విభాగం వారి సహాయంతో భారతీయ నాట్య సంఘం ఆధ్వర్యాన ప్రాక్ పశ్చిమ నాటక గోష్ఠి, నాటకోత్సవాలు ఏర్పాటు చేయబడతాయి.

ఇలాంటి గోష్ఠులు, నాటకోత్సవాలు ఇదివరకు తొమ్మిది సార్లు యునెస్కో ఆధ్వర్యాన జరుపబడ్డాయి. వచ్చే సారి (అక్టోబరులో) భారతదేశంలో జరుపడానికి ఇవకాశం లభించినందుకు, అందుకు భారతీయ నాట్యసంఘం ఆధ్వర్యం వహిస్తుంది.

"ఆంధ్రజ్యోతి" ప్రత్యేక ప్రతినిధి

ఈ గోష్ఠి నాటకోత్సవాలకు రెక్టర్ శ్రీ పోమ్మదెవిగిరి మొన్న పత్రికావిలేకరుల సమావేశంలో వివరించారు. ఇంటర్ నేషనల్ ఇన్‌స్టిట్యూట్‌ను గురించి చెబుతూ, ఈసంస్థ 1948 లో ఏర్పడిందని, మిత్రరాజ్య పరిపాలిలో భాగంగావ్యవహరిస్తున్న యునెస్కోసహకారసంస్థ అనబడిందనబడేదని, దీనికి భారతీయ నాట్యసంఘం భారతదేశపు కాలా వ్యవహరిస్తున్నదని తెలిపారు.

ప్రాక్ పశ్చిమ నాటక గోష్ఠి అక్టోబర్ 24వ విజ్ఞాన భవన్‌లో భారత రాష్ట్రపతి అధ్యక్షత డాక్టర్ భగవాన్‌దాస్ రాధాకృష్ణన్ ప్రారంభోత్సవం చేస్తారు. ఆ తరువాత వారం రోజులపాటు జరిగేగోష్ఠిలో పశ్చిమ దేశ నాటక సంప్రదాయాలు, రీతులు, తూర్పుదేశాల నాటక సంప్రదాయాలు రీతులు, నాటకంలో రచన, సంగీతం, నృత్యం, నటన, రంగస్థల అలంకరణ, రంగాలంకరణ, వేషధారణ, ముద్రణ మొదలైనవాటిని గురించి నటులు, రచయిత దర్శకులు, ప్రొడ్యూసరు, ఇతర సాంకేతిక నిపుణుల పాత్ర, వారి సమస్యలను గురించి ప్రాక్ పశ్చిమ రంగస్థల సంప్రదాయాల సమన్వయం గురించి, నాటకశాలల నిర్మాణం, వాటి వాస్తుశిల్పం గురించి, నాటకరంగ పురోభివృద్ధికి ప్రభుత్వాల బాధ్యతలను గురించి, ఇంకా నాటకరంగానికి సంబంధించిన ఇతర విషయాలను గురించి చర్చలు కమిటీలు ఏర్పడి, అలాగే సామూహికంగాను గోష్ఠులు, చర్చలు జరుపుతాయి.

ముప్పై దేశాల ప్రతినిధులు

ఈ గోష్ఠిలో పాల్గొనడానికి, ప్రపంచంలో దాదాపు ఎనభై దేశాలకు ఆహ్వానాలు పంపించబడ్డాయి. దాదాపు ముప్పై దేశాల నుంచి ప్రతినిధులు వస్తున్నట్లు ఇప్పటివరకు తెలిసింది. అస్ట్రేలియా, అఫ్ఘనిస్తాన్, కంబోడియా, సిలోన్, చెకోస్లావాకియా, ఫ్రాన్సు తూర్పు జర్మనీ పశ్చిమ జర్మనీ, హంగరీ, ఇండోనేసియా, ఇరాక్, ఇజ్రాయిల్, జపాన్, లావోస్, మలేసియా, మంగోలియా, పిలిప్పీన్సు, పోలెండ్, సింగపూర్, థాయిలాండు, టునీసియా, యుగోస్లావియా, అరబ్ రిపబ్లిక్, యుగాండా, గ్రేట్‌బ్రిటన్, అమెరికా, సోవియట్ రష్యా. యుగోస్లావియా దేశాలనుంచి రంగస్థల నిర్వహణలోను, నాటకరచన, లోను, దర్శకత్వంలోను, పేరుపొందిన అనుభవజ్ఞులయిన వారు ఈ పదముగురు ప్రతినిధులుగా వస్తున్నారు. వీరిలో ప్రఖ్యాత జర్మన్ దర్శకుడు "బ్రెష్" పరిధ్యాయిని, నాటక రచయిత్రి అయిన డాక్టర్ (శ్రీమతి) కాత్రె రుంతెత్ వీరు; ప్రెంచి నాటక దర్శకులలో పేరుపొందిన శ్రీ క్లాడ్ ప్లాన్‌సన్ అఫ్రికన్, పశ్చిమదేశాల నాటకరీతులలో సమన్వయం సాధించేందుకు, నూతన పద్ధతులను ప్రవేశపెట్టి పేరు తెచ్చుకొన్నటు వి వి యా యువరచయిత, దర్శకుడు అయిన శ్రీ చెరిష్ జుమ్మదార్, ఇంగ్లాండు నుంచి, "ఓథెలో వరల్డ్‌వార్" అనే యుద్ధంపై వ్రాసిన వ్యంగ్య నాటకానికి దర్శకత్వం వహించి సంప్రదాయ నాటక రీతులను ఛేదించి నూతన పోకడలతో, నూతన ప్రయోగాలను చేస్తున్న జుమారి తోన్ లిటిల్ వుడ్; ఇంటర్నేషనల్ థియేటర్ ఇన్‌స్టిట్యూట్ రష్యా శాఖ అధ్యక్షుడు, నాటక రంగంలో అసమాన ప్రజ్ఞావంతుడుగా వెలిగి, నేడు ఏడవను వున్నుకుంటున్న తలనెరసిన శ్రీ మిఖైల్ జారోవ్ సోవియట్ రష్యా నుంచి ఇంటర్నేషనల్ థియేటర్ ఇన్‌స్టిట్యూట్ అధ్యక్ష కార్యదర్శులు జుమారి రోనిమాండగిల్లిరు. శ్రీ జీవ్ దర్శకుడే - ఈ గోష్ఠిలో పాల్గొనడానికి వచ్చే విదేశ ప్రతినిధులలో కొందరు

భారతీయ ప్రతినిధి వర్గం

దాదాపు ఇరవై అయిదు మంది గల భారత ప్రతినిధివర్గం ఈ గోష్ఠిలో పాల్గొంటుంది. భారతీయ ప్రతినిధి వర్గానికి ఈ నాట్యనే సంగీత, నాటక అకాడమీ అవార్డు పొందిన బెంగాలీ నటచక్రవర్తి శంభుమిత్ర నాయకుడుగా వ్యవహరిస్తారు. ఆంధ్రప్రదేశ్ నుంచి ఈ గోష్ఠికి నాటక రచయిత, ప్రయోక్త, కవి అయిన శ్రీ అబ్బూరి రామకృష్ణారావు ప్రతినిధిగా వస్తున్నారు. వీరితోపాటు ఆంధ్రప్రదేశ్ నాట్యసంఘ కార్యదర్శి, భారతీయ నాట్యసంఘ సహాయ కార్యదర్శి శ్రీ ఎ. ఆర్. కృష్ణకూడా ఈ గోష్ఠిలో పాల్గొంటారు. ప్రతినిధులు గాక, దాదాపు ఇరవైమంది పరిశీలకులుగా కూడా ఆహ్వానించబడ్డారు. వీరుగాక ప్రత్యేకాహ్వానితులుగా శ్రీమతి రుక్మిణీదేవి అరుండేల్ శ్రీ దర్శనీర్ భారతి, శ్రీ పి.ఎల్. దేశపాండే, శ్రీ ఇక్బాల్ దత్, శ్రీ వృద్ధిరాజ్ కపూర్, శ్రీ అదిమూర్తిరావ్, శ్రీ రమేష్ మెహతా, శ్రీమతి త్రిప్తిమిత్ర, ప్రొ॥ పెనర్ పి. ఎస్. రిగె, శ్రీ ఎస్. వి. సహస్రనామం, శ్రీ ఉదయశంకర్, శ్రీ టి. కె. షణ్ముగం మొదలయినవారు ఈ గోష్ఠిలో పాల్గొంటారు.

నాటకోత్సవం

ఈ ప్రాక్ పశ్చిమ నాటక గోష్ఠి వందరోజులోనే, నాటకోత్సవం కూడా ఏర్పాటు చేయబడింది. ఈ విధంగా పశ్చిమ దేశాల ప్రతినిధులు, తూర్పు దేశాల నాటకరంగ నిపుణులు, అలాగే ఆసియాదేశాల ప్రతినిధులు, యూరపు, అమెరికా ఖండాలకు చెందిన రంగస్థల విశేషాలను తెలుసుకొనడానికి, అవగాహన చేసుకొనడానికి వీలవుతుంది. ఇదే సమయంలో - భారతీయ నాటక సంస్కృతిని తెలియపరిచే నృత్య నాటికలు వగైరా ఈ వారంలో ప్రదర్శింపబడతాయి. కళాక్షేత్రం-అడయారు (మద్రాసు) వారు గీత గోవిందం; ఆంధ్రప్రదేశ్ నుంచి శ్రీ బందా కనకలింగేశ్వరరావు నాయకత్వాన కూచిపూడి నృత్యనాటిక, కేరళనుంచి "కూడియాట్టం" పద్ధతిని "స్వప్నవాసవదత్త" నాటకం, కశ్మీర్ శైలిలో "బుద్ధ విజ్ఞాన్ దయం" శ్రీమతి మృణాలినీ సారాభాయి దర్శకత్వాన-అహమ్మదు "దర్పణ" వారు "అక్షయ దర్పణ" అనే సంగీత నృత్యనాటిక, తెలంగాణనుంచి "మంత్ర" శైలిలో "సీతాకువ్య-అనే పేరు నాటకం, శ్రీ శంభు మిత్ర దర్శకత్వాన రవీంద్రుని "రాజా" అనే నాటకం, గ్రీకు నాటకమైన "రాజా ఓడిపస్" బెంగాలీలో ప్రదర్శిస్తారు. వీటికితోడు ఇండోనీషియానుంచి వచ్చే జకర్తా బాలే గ్రూప్ "రామాయణ" సంగీత నాటకాన్ని, జపాన్ "నో మూ కా కియోగెన్" అనే నృత్యాలు, అస్ట్రేలియా దళం "టింటూకీస్" అనే బొమ్మలాట భారత విద్యా మంత్రిత్వశాఖవారి ఆహ్వానంపై ఈ నాటకోత్సవాలలో ప్రదర్శిస్తారు.

వర్తమాన వ్యక్తి

మార్షల్ టిటో

రేపు ఢిల్లీలో ప్రారంభం కానున్న అలీన రాజ్య సమావేశంలో పాల్గొనే మూడు దేశాల అధినేతలలో మార్షల్ టిటో "సీనియర్ మోస్ట్". ప్రపంచచరిత్రలో ఆయనకు స్థానం సంపాదించిపెట్టిన అంశాలు మూడు వున్నాయి.

మొదటిది- ఎవ్వరి సహాయం లేకుండా దరిద్రతనే పీరోధిత పోరాటం సలిపి యుగోస్లావియాను హిట్లర్ బంధనం నుంచి ఆయన విముక్తి సాధించాడు. రెండవది- సమైక్యం పేరుతో స్టాలిన్ తన ఉగ్రహరాజ్యాలను అణచివేయుచుండగా, కమ్యూనిస్టు ప్రపంచంలో ఆ వియోగమను ఎదిరించి నిలబడగలిగిన మనతరంలో టిటో కే దక్కింది. మూడవది - వెనుకబడిన యుగోస్లావియాను అభివృద్ధిమైన పారిశ్రామిక దేశంగా రూపు రేఖలు దిద్దగలిగిన కీర్తి ఆయనకే దక్కింది.

"టిటో" అన్నది ఆయన అసలు పేరు కాదు. ద్వితీయ ప్రపంచ సంగ్రామ సమయంలో అది ఆయన పెట్టుకున్న మారు పేరు. అందువల్ల టిటో అంటే ఏమిటో ఎవరికీ తెలియదు. కొందరు అది ఒక సదరు పేరు అనుకున్నారు. మరికొందరు పంపట్గా భావించారు. టిటో అంటే ఒక పదం అని 1944 లో "న్యూయార్క్ టైమ్స్" వ్రాసినదే "Tito" అంటే "Third International Terrorist Organisation" అన్న పదబంధానికి సంక్షిప్త నామమని కొందరు ప్రబుద్ధులు అన్నారు.

యుగోస్లావియాలో వామ పక్షవాదాన్ని నిర్వహించడానికి పారాచూట్ ద్వారా ఆ దేశంలోకి దిగిన ఒక బృందానికి పెట్టుకున్న మారుపేరే టిటో అని వేరొకొందరు కొట్టివేయగలరు. తలపోతారు. ఆరోజులలో టిటో పేరు పాశ్చాత్య దేశాలలో ఇంతటిలా మార్మోగింది. ఆయన అసలు పేరు జోసెఫ్ బ్రోజ్.

మార్షల్ టిటో 1892 మే 25 క్రొయేషియా రాష్ట్రంలోని క్రుమోవాచ్ అనే గ్రామంలో ఒక పేద రైతు కుమారుడుగా జన్మించాడు. తన తండ్రిలేకపోయినప్పుడు ఆ పేద బాలుడికి చదువుకునే అవకాశ మెక్కడిది? అందువల్ల అతడు ప్రాథమిక విద్యాభ్యాసంతోనే చదువుకు స్వస్తిచెప్పవలసి వచ్చింది.

చిన్నప్పుడు టిటో కొంతకాలం పనిచేసి, మరికొంత కాలం వ్యవసాయంలో పనిచేశాడు. కొంతకాలం గాజుగనుల్లో పనిచేశాడు. పదిహేను సంవత్సరాల వయస్సులో లోహపని వర్క్‌షాపులో శిక్షణగా పనిచేశాడు. పదిహేడేళ్ల రాగానే ఒకకమ్మరి దుకాణంలో "అప్రెంటిస్"గా పనిచేశాడు. 1910లో-అంటే తనకు పదొమ్మిది సంవత్సరాలవయస్సులో-ఆయన కార్మికోద్యమంలో చేరాడు.

ప్రథమ ప్రపంచ సంగ్రామ సమయంలో ఆయన సైనికుడుగా పోరాడి, రష్యన్‌చే ఖైదీగా పట్టబడి, 1920 వరకు జైలులో వున్నాడు. విడుదలైన తరువాత 1928 వరకు ఆయన వివిధ పట్టణాలలో కమ్మరిగా పని చేసి పొట్టపోసుకున్నాడు. కమ్యూనిస్టు పార్టీలో చేరిన తరువాత ఆయనను యుగోస్లావియా రాజకీయ ప్రభుత్వం ప్రమాదకారిగా పరిగణించి ఆరు సంవత్సరాలు జైలుశిక్ష విధించింది.

యుగోస్లావియా కమ్యూనిస్టు పార్టీ అధినేతృత్వాన్ని స్వీకరించిన తర్వాత ఆయన పార్టీ తన కార్యక్షేత్రం మారుమూలలకు తీసుకొన్నాడు. అప్పటి నుంచి మాస్కోలో శిక్షణ

(మిగతా 3 వ పేజీలో)

పెత్తందారు

"భద్రావికి ఛాన్సు"

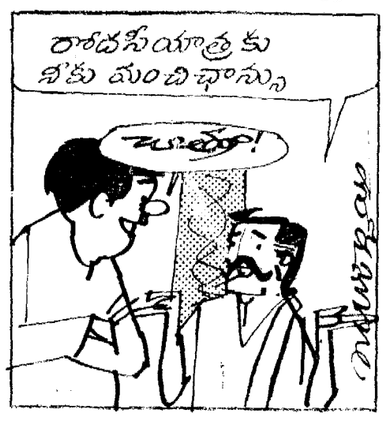

జనవాక్యం

బి. ఎ. పరీక్షలలో ప్రయివేటు అభ్యర్థుల ఫలితాల ప్రకటన

ఈ సంవత్సరం జరిపిన బి. ఎ. డిగ్రీ పరీక్షల ఫలితాలు మూడు నెలల 15 రోజులకు ప్రచురించారు. ఆ యా పట్టణాలలో తప్పిన విద్యార్థులు అట్లే కేవలం పాసాలకోసం వ్రాస్తే జనాబు లేదు. పరీ, ఫలితాలు ప్రకటించి మూడు నెలలు అయినప్పటికీ ఆ మార్కుల షీటుమెంట్లు ఇంతవరకు పంపలేదు. అంటే పరీక్షలు జరిగిన ఆరు నెలల పిదప కూడ ప్రయివేటు అభ్యర్థులు తమ మార్కులను చూసుకొనలేకపోయారు. ఇది శోచనీయం. బి. ఎ. పరీక్షల మార్కులను వెంటనే అభ్యర్థులకు పంపవలసినదిగా ఆంధ్ర విశ్వవిద్యాలయంవారిని ప్రార్థిస్తున్నాము.

నేతులూరి లక్ష్మయ్య.
వరవరావుపేట.

* * *

చింతలపూడి, పోలవరం తాలూకాలలో క్షామపరిస్థితులు

చింతలపూడి, పోలవరం తాలూకాలలో గత నెల రోజులుగా వర్షాలు లేనందున మెరక పల్లాల పైర్లు అన్ని

వియత్నాంపై రాజకీయ పరిష్కారసాధనకు అమెరికా సంసిద్ధత

జనరల్ అసెంబ్లీలో చర్చకు సమాధానమిస్తూ శ్రీ గోల్డ్‌బర్గ్ వివరణ

శాంతి చర్చలకు హానోయ్ అంగీకరిస్తే దాడులను నిలుపుదల చేయగలమని ఉద్ఘాటన

సైగాన్‌లో ఏడుగురు మంత్రుల రాజీనామా

న్యూయార్క్, అక్టోబర్ 19—

వియత్నాం సంక్షోభం గౌరవప్రదమైన పరిష్కారానికి దోహదం చేయగల ఏ ప్రతిపాదనలనైనా చర్చించడానికి తాను సంసిద్ధంగా వున్నట్టు ప్రకటిస్తూ, శాంతి ప్రయత్నాలను ఫలవంతం చేయడానికి ముందుకు రావలసిందిగా నిన్న రాత్రి అమెరికా హానోయ్‌ను సవాలు చేసింది.

విదేశీ వ్యవహారాల సమితి జనరల్ అసెంబ్లీలో ఎవరెవరు వ్యవహారాలపై నెలరోజులుగా సాగినదై, వియత్నాం సమస్యను తీవ్రంగా ఆలోచించేందుకు దోహదంకలిగే ధోరణి చేపట్టవలసిన సందర్భాన అమెరికా శాశ్వత ప్రతినిధి శ్రీ ఆర్థర్ గోల్డ్‌బర్గ్ వివరావమిస్తూ, తమ ప్రభుత్వ వైఖరి సమయోచితమైనదని వివరించాడు.

శాంతిసాధనకై ప్రతిపాదితమైన పంథా మాత్ర ప్రణాళికపట్ల మెజారిటీ సభ్యుల ముక్తకంఠం వెల్లడించినట్టు శ్రీ గోల్డ్‌బర్గ్ తెలిపారు.

ఆ ప్రణాళిక అంశాలు ఇవి: సైనిక పరిష్కారానికి బదులు రాజకీయపరిష్కారం; సత్వర చర్చలు, క్రమంగా సైనిక చర్యల విరమణకు; తన స్వతంత్రాన్ని తీర్చిదిద్దుకొనడానికి దక్షిణ వియత్నాంకగల హక్కును పరిశీలించడం, దక్షిణ వియత్నాంకు సైనిక సహాయంచేసే దేశాలకు ఉత్తర వియత్నాంపై దురాక్రమణ జోక్యం లేదన్న విషయాన్ని గుర్తించడం. ఏకీకరణపై స్వేచ్ఛాయుత ఓటర్లయాన్ని రికార్డుచేయడానికి ఉత్తర, దక్షిణ వియత్నాంలకు అవకాశాలను కల్పించడం.

ఈ ప్రణాళికను అమెరికా పరిశీలించగలదని ఎదురుచూస్తున్నదని శ్రీగోల్డ్‌బర్గ్ ఉద్ఘాటించారు.

రాజకీయ పరిష్కారసాధనకు తాము కృతనిశ్చయులమై వున్నామని, ప్రజాపేక్షా, ఇష్టాగోష్ఠి, లేదా అధికారయుతమైన మార్గాల ద్వారా సత్వరమే చర్చలు సాగించడానికి తాము సంసిద్ధులమై వున్నామని శ్రీ గోల్డ్‌బర్గ్ స్పష్టంచేశారు.

శాంతి ప్రయత్నాలను సాగించడానికి హానోయ్ సంసిద్ధతను ప్రకటించిన మరుక్షణంలోనే ఉత్తర వియత్నాంపై బాంబింగ్‌ను పూర్తిగా నిలుపుదల చేయడానికి అమెరికా సంసిద్ధంగా వున్నదని ఆయన పేర్కొన్నారు.

శ్రీ గోల్డ్‌బర్గ్ తన ప్రసంగంలో ఇంకా ఇలా అన్నారు:

"ఈ ప్రాంతంలో మేము ఏమి చేయాలో అనే విషయమై మాకు కొన్ని సలహాలు అందాయి. ఈ సలహాలను మేము పరిశీలించాము వాటిని మేమిప్పుడు చేసే ఏమిజరగగలదో హానోయ్‌కుంచి ప్రజలేమిగానో, బహిరంగంగానో తెలియజేయడానికి మేము అవకాశమై వున్నాము."

వియత్నాం నుంచి అమెరికా సేనలను తగ్గించుకొనాలన్న కమ్యూనిస్టు వాదాన్ని గురించి ప్రస్తావిస్తూ శ్రీ గోల్డ్‌బర్గ్ ఇలా బదులు చెప్పారు:

"వియత్నాంలో మా సేనలను కలకాలం అట్టిపెట్టాలనే తలంపు మాకు లేదని ఇప్పటికు నేను స్పష్టంచేశాను. మా సేనలనే కాక ఉత్తర వియత్నాం సేనలను కూడా తగు పర్యవేక్షణతో అంచెలంచెలుగా ఉపసంహరించుకొనడానికి తోడ్పడగల చర్య మాకు ఆమోదయోగ్యం కాగలదు".

సింహళం సూచన

వియత్నాం యుద్ధ విరమణను సాధించి దక్షిణకు అనుకూలమైన వాతావరణాన్ని సృష్టించడానికి వియత్నాంకు, ఈ సంక్షోభంలో ఉపగ్రహమైవున్న ఇతర దేశాలకు అవసరమైన రాజకీయబంధాన్ని సంధానపరచే సింహళం సూచించింది.

సింహళ ప్రధాన ప్రతినిధి శ్రీ జి. పొన్నాంబళం నిన్న తదయం జనరల్ అసెంబ్లీ చర్చలో మాట్లాడుతూ, అమెరికా శాంతి ప్రతిపాదనలు చిత్తశుద్ధితో కూడినవని, వాటిని త్వరగా వాస్తవ దృక్పథంతో నిర్మాణాత్మకంగా పరిశీలించాలని తెలిపాడు.

ఉభయ పక్షాల వైఖరులలో తక్కువ వ్యత్యాసం కలదని, సామరస్యాన్ని సాధించడం సుసాధ్యం కాగలదని, ఉన్నియా ఎడ్డ అంటే తటస్థ వియత్నాంను ఏర్పరచడం అవసరమేనని కాగలదని ఆయన అన్నారు.

వియత్నాంగ్ గెరిల్లాలతో ప్రభుత్వసేనల పోరాటం

సైగాన్, అక్టోబర్ 19— వియత్నాంగ్ గెరిల్లాలకు, దక్షిణ వియత్నాం సేనలకు మధ్య నిన్న మూడు గంటలసేపు జరిగిన పోరాటంలో మూడు అమెరికన్ హెలికాప్టర్లను కూల్చివేసినట్టు నేడు సైనిక ప్రతినిధి చెప్పారు.

సైగాన్‌కు నైఋతి దిశగా 180 కిలోమీటర్ల దూరంలో వున్న మెకాంగ్ డెల్టా ప్రాంతంలో ఈ సంఘర్షణ జరిగింది.

ప్రభుత్వ బలాలకు స్వల్పనష్టాలు కలిగాయని, వియత్నాంగ్ నష్టాలు తెలియరాలేదని సైనిక ప్రతినిధి చెప్పారు.

నిన్న మరి రెండు చోట్ల ప్రభుత్వ దళాలతో జరిగిన సంఘర్షణలలో 82 మంది ఉత్తర వియత్నాం సైనికులు, గెరిల్లాలు మరణించినట్టు ఆయన చెప్పారు.

సైనిక మండలంలో తిరిగి అమెరికా దాడులు

అమెరికా విమానాలు సుమారు రెండు మాసాల విరామం తర్వాత నిన్న విస్తృతిక మండలం తూర్పుభాగంపై తిరిగి దాడులు జరిపాయి.

సైగాన్‌లో వియత్నాంగ్ గ్రేర్ ప్రజలు సంబంధాలు అయితుగురు అమెరికన్లు గాయపడ్డారు.

ఉత్తర వియత్నాంపై దాడుల మందగతి

వాతావరణం పరిశీలించేలేనందున నిన్న వరసగా మూడవ రోజున కూడా అమెరికా విమానాలు ఉత్తర వియత్నాంపై దాడులను తగ్గించి దక్షిణ ప్రాంతంపై దాడులను కేంద్రీకరించినట్టు అమెరికా సైనిక ప్రతినిధి చెప్పారు.

ఉత్తర వియత్నాంపై దాడులలో మూడు విమానాలు విమగ్నమైవున్నప్పటికీ అవి నిన్నటి రోజున 16 స్థావరాలపై మాత్రమే దాడులు సాగించాయని ఆయన చెప్పారు.

ఏడుగురు దక్షిణ వియత్నాం మంత్రుల రాజీనామా

సైగాన్, అక్టోబర్ 19— దక్షిణవియత్నాం ప్రధాని గుయెన్ కావోకి మంత్రివర్గంలోని ఏడుగురు సభ్యులు నేడు రాజీనామా చేశారు.

ఆర్థిక మంత్రి ఎ. టి. థాన్ తన రాజీనామా లేఖా ప్రభుత్వంలో ఏర్పడిన విభేదాలు పరిష్కారం కావడం అసాధ్యమని తెలియజేశారు.

మరొక అమెరికన్ విమానం కూల్చివేత

హాంగ్‌కాంగ్, అక్టోబర్ 19— ఉత్తర వియత్నాంలో మరొక అమెరికన్ విమానాన్ని (1500 వ విమానం) కూల్చివేసినట్టు నిన్న హానోయ్ వార్తాసంస్థ తెలియజేసింది.

ఈ విమానాన్ని ఇందలి శుక్రవారం కూల్చివేసినట్టు, ఆ తర్వాత మరి మూడు విమానాలను కూడా విధ్వంసం చేసినట్టు ఆ వార్తాసంస్థ వెల్లడించింది.

అరబ్ రిపబ్లిక్, ఇండియాల మధ్య స్నేహసంబంధాలు

శ్రీ కామరాజ్ వివరణ

న్యూఢిల్లీ, అక్టోబర్ 19— ఇండియా, అరబ్ రిపబ్లిక్‌ల తమతమ అవసరాలను సమర్థవంతంగా పరస్పరం మార్చుకొనడం అవసరమని, దీనివల్ల ఈ రెండు దేశాల మధ్య స్నేహసంబంధాలు మరింతగా పటిష్ఠంకాగలవని కాంగ్రెసు అధ్యక్షుడు శ్రీ కామరాజ్ పేర్కొన్నారు.

"అరబ్ సోషలిజం" అన్న గ్రంథానికి శ్రీ కామరాజ్ ఉపోద్ఘాతం వ్రాస్తూ ఇండియా లేనే బహుఅరబ్ ఏవబ్లిక్ కూడా వ్యవసాయమే ప్రధానంగాగల దేశమని, సోషలిస్టు తరహా వ్యవస్థస్థాపనకు యత్నిస్తున్నదని తెలిపారు.

ఈ కారణంగా ఈ రెండు దేశాలు ఒకదాని అభివృద్ధివల్ల మరొకదానికి ఆసక్తి వున్నదని వివరించారు.

ఈ రెండు దేశాలమధ్య స్నేహసంబంధాలు పటిష్ఠంగా వుండడానికి చాలా కారణాలున్నవని ప్రసంగంలో ఉద్రిక్తతతను, సంఘర్షణలను సడలించి, శాంతికి దోహదం చేయాలన్నదినాటిలో ముఖ్యమైనదని కామరాజ్ తెలిపారు.

ఈ ఐక్యసాధనకు నెహ్రూ, నాసర్‌ల టిటోతో కలిసి దీర్ఘకాలంపాటు యత్నించారని ఆయన అన్నారు.

బ్యాంకాక్‌లోని బుద్ధ దేవాలయాన్ని వైస్-ప్రెసిడెంట్ జాకిర్ హుస్సేన్ సందర్శించారు

ఇండో-జపాన్ అధికారుల సమావేశం

టోక్యోలో 28 నుంచి ప్రారంభం

న్యూఢిల్లీ, అక్టోబర్ 19— ప్రస్తుత అంతర్జాతీయ పరిస్థితివల్ల ఉత్పన్నమైన సమస్యలు, ఉభయులకు ఆసక్తికరమైన తదితర అంశాలను గురించి ఇండియా, జపాన్ అధికారులు అక్టోబర్ 28 నుంచి నవంబర్ ఒకటవ తేదీవరకు టోక్యోలో చర్చలు జరపగలరని నిన్న ఇక్కడ అధికారవర్గాలు ప్రకటించారు.

ఈ చర్చలలో పాల్గొనే భారత ప్రతినిధి వర్గానికి విదేశాంగశాఖ కార్యదర్శి శ్రీ సి. ఎస్. ఝా నాయకత్వం వహిస్తారు. ఈ ప్రతినిధివర్గంలో మిగతా సభ్యులు వీరు: టోక్యోలో భారత రాయబారి శ్రీ బి. ఎస్. హెచ్. బి. త్యాల్జీ, విదేశాంగశాఖ సంయుక్త కార్యదర్శి శ్రీ జె. ఎస్. మెహతా.

జపాన్ ప్రతినిధివర్గానికి విదేశాంగశాఖ ఉపమంత్రి శ్రీ మొబుహికో ఉషిబా నాయకత్వం వహిస్తారు.

వీరికి ఒకసారి అధికార స్థాయిలో సమావేశాలు ఒకపాలి రెండుసార్లు ప్రభుత్వాలు గత సంవత్సరం అంగీకరించాయి.

1965 అక్టోబరులో జరగవలసిన సమావేశం ఇండోనేషియా పోరాటంవల్ల అప్పుడు జరగలేదు. అది ఈ నెలలో మార్చిలో జరిగింది.

రెండు కొత్త రాజ్యాలకు ఐక్యరాజ్యసమితి సభ్యత్వం

న్యూయార్క్, అక్టోబరు 19— ఐక్యరాజ్యసమితిలో 120, 121 వ సభ్యదేశాలుగా బొటస్వానా, లెసోథోలను చేర్చుకొనాలన్న ప్రతిపాదనను మిన్న జనరల్ అసెంబ్లీ అంగీకరించింది.

ఈ రెండు దేశాలు ఇంతకు పూర్వం బ్రిటిష్ కామన్‌వెల్త్‌లో సభ్యదేశాలుగా వుండేవి. అవి రెండు వారాలక్రితం స్వతంత్రరాజ్యాలుగా అవతరించాయి.

(1 వ పేజీ తరువాయి)

విధానం పాత్రను గురించి కూడా వీరు చర్చించవచ్చు.

ముగ్గురు నాయకుల చర్చలు ముగిసిన తర్వాత ఛర్చే సోవియట్ పరిషత్ ప్రతినిధి వెళ్లవచ్చు.

ప్రభుత్వాధినేతల సమావేశంలో పాటు ఇతర స్థాయిలలో కూడా చర్చలు జరుగుతాయి.

యుగోస్లావియా ప్రతినిధి వర్గంలో 30 మందిసభ్యులు అరబ్ రిపబ్లిక్ భారత ప్రతినిధి వర్గాలలో 30 మంది సభ్యులు, అరబ్ రిపబ్లిక్, భారత ప్రతినిధి వర్గాలలో నలభైమంది చొప్పున సభ్యులు వుంటారు.

"యువతరంలో నైరాశ్యమే విద్యార్థుల అలజడికి మూలం"

నాయకులు కూడా ఆదర్శప్రాయమైన జీవితం గడపాలని రాష్ట్రపతి ఉద్బోధ

అహమదాబాద్, అక్టోబర్ 19—

యువతరంలో కానవస్తున్న నైరాశ్యం నాయకులు సృష్టించిన ఆందోళన వాతావరణం విద్యార్థుల అలజడికి దోహదంచేసినట్టు రాష్ట్రపతి డాక్టర్ రాధాకృష్ణన్ పేర్కొన్నారు.

విద్యార్థుల అలజడులు నివారణకు మార్గం విద్యావంతులను, హాస్టల్స్‌ను మూసివేయడం కాదని, యువకులకు ఆధ్యాత్మిక దృక్పథం కల్పించడంద్వారా సాధ్యమని రాష్ట్రపతి అన్నారు.

నాయకులు ఆదర్శప్రాయమైన జీవితం గడపడంద్వారా యువకులలో మారిన విధానం కలుగజేయగలరని ఆయన అన్నారు.

46 సంవత్సరాల క్రితం మహాత్మా గాంధీ ఇదే రోజున స్థాపించిన గుజరాత్ విద్యాపీఠం 19 వ స్నాతకోత్సవంచేస్తు రాష్ట్రపతి పై హెచ్చరిక చేశారు.

దేశంలో ఆందోళనల వాతావరణం వున్నదని, విద్యార్థుల అలజడులకు కొంత వరకు అదే కారణమని రాష్ట్రపతి తెలియుతూ నాయకుల చర్యలనే విద్యార్థులు అనుకరిస్తారు తీసుకొంటా దన్నారు.

తన జీవిత కాలంలో హెచ్చుభాగం తాను అధ్యాపకుడుగా వున్నందున విద్యార్థులు అర్థంచేసుకోగలరని తనకు తెలుసునని, త్యాగబుద్ధి, కష్టాలను ఓర్చుకొనడం వారిలో వుంటాయని రాష్ట్రపతి చెబుతూ విద్యార్థులలో ఏవైనా లోపాలుంటే అదోషం మనదే నన్నారు.

విద్యార్థుల సమస్యలు చర్చిస్తూ, దేశంలో ఆందోళనలకు వారు కూడా బాధ్యులే నన్నారు.

తమ వ్యవహారాలలో పోలీసులు జోక్యం చేసుకొనరాదని, తమకు తోచినట్టు వ్యవహరించదలసియాలని విద్యార్థులు చెబుతున్నట్టు రాష్ట్రపతి పేర్కొంటూ మహత్తర విప్లవ కారుడైనగాంధీజీ బోధనలను వారికి గుర్తుతెచ్చి దౌర్జన్య పద్ధతులలో స్వాతంత్ర్యాన్ని సాధించడానికి తాను అంగీకరించ దోసని మహాత్ముడు చెప్పాడన్నారు.

మన విద్యార్థులు జాతిపిత బోధనలను గౌరవించి హింసాయుత చర్యలు పరిమించాలని ఆయన అన్నారు.

విద్యావంతులలో రాష్ట్ర హెచ్చుగా వున్నందున ఉపాధ్యాయులకు, విద్యార్థులకు మధ్య సాన్నిహిత్యం తగ్గిపోతున్నదని రాష్ట్రపతి చెబుతూ విద్యార్థులలో పరైన దారవ ఏర్పరచాలంటే ఈ సాన్నిహిత్యం అవసరమన్నారు.

విద్యా ప్రమాణాలను మెరుగుపరచడానికి విశ్వవిద్యాలయాల సంఖ్యను పెంచినందున ప్రయోజనం వుండబోదని రాష్ట్రపతి హెచ్చరించారు.

దేశంలో తాండవిస్తున్న దారిద్ర్యాన్ని గమనించి రాష్ట్రపతి ప్రస్తావిస్తూ దీనిని కడ్డు లించే కృషిలో విద్యావంతులైన యువకులు గణనీయమైన పాత్ర వహించవలసివున్నదన్నారు.

కేరళ గవర్నర్ వలహోదాలతో ఈ పార్లమెంటు సభ్యులు నిన్న ఇష్టాగోష్ఠిగా సమావేశం జరిపారు.

వీరొక తీర్మానం ఆమోదిస్తూ కేరళలో ప్రజాప్రభుత్వం లేని సమయంలో ఈ కమిషన్‌ను నియమించడం ద్వారా కేంద్ర ప్రభుత్వం తమ రాష్ట్రానికి చాలా అన్యాయం చేసినదని పేర్కొన్నారు.

రాష్ట్రాన్ని ఎదుర్కొంటున్న వివిధ సమస్యలను గురించి చర్చించే నిమిత్తం ఈ పార్లమెంటు సభ్యుల సమావేశాన్ని రాష్ట్ర ప్రభుత్వం ఏర్పాటు చేసింది.

సమావేశానంతరం గవర్నర్ వలహోదారు శ్రీ ఎన్. ఇ. ఎస్. రామచారి పత్రికలవారితో మాట్లాడుతూ పార్లమెంటు సభ్యులు కేవిన తీర్మానం కేంద్ర ప్రభుత్వానికి పంపబడగలదన్నారు.

కేరళకు చెందిన 22 మంది సభ్యులలో 12 మంది ఈ సమావేశంలో పాల్గొన్నారు గవర్నర్ వలహోదారులు శ్రీ రఘువారారి, శ్రీ ఆర్. ప్రసాద్‌లు, ప్రధాన కార్యదర్శి శ్రీ ఎన్. పట్టాయక్ కూడా హాజరయ్యారు.

కాంగ్రెసుకు చెందిన శ్రీ చెరియన్ కప్పన్ పై తీర్మానాన్ని ప్రతిపాదించగా సభ్యులంతా ఏకగ్రీవంగా ఆమోదించారు.

కావర్‌గోడ్‌లో సంఘర్షణలవల్ల కూడా పార్లమెంటు సభ్యులు ఆందోళన వెలిబుచ్చారు.

కేరళదాల సరిహద్దులకు శాంతియుతంగా కృషి జరగాలిగాని దౌర్జన్య పద్ధతులలో కాదన్న అభిప్రాయాన్ని వారు వ్యక్తం చేశారు.

కె. ఎం. జార్జి వ్యాఖ్య

కేరళ తిరుగుబాటు కాంగ్రెసు అధ్యక్షుడు శ్రీ కె. ఎం. జార్జి నిన్న ఒక ప్రకటనచేస్తూ మైసూరు - కేరళ సరిహద్దు వివాదం పరిష్కారానికి కేంద్రప్రభుత్వం నియమించిన ఏకసభ్య కమిషన్‌కు కేరళ వాదాన్ని పూర్తిగా వివరించడానికి వచ్చే ఎన్నికల తర్వాత ఏర్పడబోయే రాష్ట్రప్రభుత్వానికి అవకాశ మివ్వాలన్నారు.

"కేరళలో ప్రజా ప్రభుత్వం లేని ఈ సమయంలో ఈ సమస్యను పరిష్కరించడం పూర్తిగా వ్యతిరేకించగలదని ఆయన అన్నారు.

ఎస్. ఎస్. పి. అధ్యక్షుని ప్రకటన

మైసూరు-కేరళ సరిహద్దు సమస్య పరిశీలనకు ఏక సభ్యసంఘం నియామకం కేరళ ప్రజలకు ఆమోదయోగ్యంకాదని ఎస్.ఎస్.పి అధ్యక్షుడు శ్రీ దామోదరన్ పొట్టి తెలిపారు.

కేరళ మాజీ కమ్యూనిస్టు ప్రభుత్వంలో మంత్రిగావున్న ప్రొఫెసర్ జోసెఫ్ ముండస్సేరి ఒక ప్రకటనచేస్తూ కేరళకు జరిగిన అన్యాయాన్ని ఎదుర్కొనడానికి రాష్ట్రంలోని రాజకీయ పక్షాలన్నీ సమైక్య కృషి సాగించాలన్నారు.

ప్రదేశ్ కాంగ్రెసు అధ్యక్షుని ప్రకటన

కేరళ ప్రదేశ్ కాంగ్రెసు అధ్యక్షుడు కె. పి. అబ్రహాం నిన్న ఎన్నికలలో పక్షికా ప్రతిపక్షంతో ప్రసంగిస్తూ కేంద్ర ప్రభుత్వం నియమించిన ఏకసభ్య కమిషన్‌ను కేరళ వాదాన్ని పూర్తిగా వివరించడానికి వచ్చే ఎన్నికల తర్వాత ఏర్పడబోయే రాష్ట్రప్రభుత్వానికి అవకాశ మివ్వాలన్నారు.

"కేరళలో ప్రజా ప్రభుత్వం లేని ఈ సమయంలో ఈ సమస్యను పరిశీలించడం పూర్తిగా వ్యతిరేకించగలదని ఆయన అన్నారు.

ఎస్. ఎస్. పి. అధ్యక్షుని ప్రకటన

మైసూరు-కేరళ సరిహద్దు సమస్య పరిశీలనకు ఏక సభ్యసంఘం నియామకం కేరళ ప్రజలకు ఆమోదయోగ్యంకాదని ఎస్.ఎస్.పి అధ్యక్షుడు శ్రీ దామోదరన్ పొట్టి తెలిపారు.

కేరళ మాజీ కమ్యూనిస్టు ప్రభుత్వంలో మంత్రిగావున్న ప్రొఫెసర్ జోసెఫ్ ముండస్సేరి ఒక ప్రకటనచేస్తూ కేరళకు జరిగిన అన్యాయాన్ని ఎదుర్కొనడానికి రాష్ట్రంలోని రాజకీయ పక్షాలన్నీ సమైక్య కృషి సాగించాలన్నారు.

ఆకాశవాణిపై వైస్‌ఛాన్సలర్ల విమర్శ

న్యూఢిల్లీ, అక్టోబర్ 19— చైనాలో రెడ్ గార్డులకు సంబంధించినవార్తలను ప్రసారం చేస్తున్నందుకు ఆలిండియా రేడియోను యూనివర్సిటీ వైస్ ఛాన్సలర్లు మొన్న విమర్శించారు.

దేశంలో విద్యార్థుల ఆందోళనలకు సంబంధించిన వార్తలకు పత్రికలు, రేడియో హెచ్చు ప్రాముఖ్యనివ్వడాన్ని కూడా వారు విమర్శించారు.

(2 వ పేజీ తరువాయి)

పొందుతున్న తన కార్యక్రమం అయిన స్వదేశం విరమించాడు.

1941 జూలై నాలుగవ తేదీ యుగోస్లావియా ప్రజల చరిత్రలో చరిత్రాత్మకమైన దినం. హిట్లర్ ఆక్రమణ వ్యతిరేకంగా తిరుగుబాటు చేయవలసిందిగా మార్షల్ టిటో ఆ రోజున యుగోస్లావియా ప్రజలకు శంఖారావం పూరించాడు. ఆ తిరుగుబాటు రెండు సంవత్సరాలలో యుగోస్లావియా నుంచి హిట్లర్ సాలకు స్వస్తి చెప్పింది.

స్టాలిన్ కబంధ హస్తాలనుంచి విడదీసిన టిటోకు అప్పటికే ప్రపంచాన్ని ఆకర్షించిన నెహ్రూ అలీనవిధానం నచ్చింది. మార్క్సిస్టు దృక్పథం, వాషింగ్టన్ రోడ్డుకాక, మాస్కో దారిగా కనిపించినందున టిటో మాస్కోకూటానికి స్వస్తిచెప్పి, అలీనవిధానాన్ని అవలంబించాడు. నెహ్రూతో అయినకుగల ఆదర్శ సామ్యం వారిద్దరిమధ్య గాఢమైత్రిగా రూపొందింది. టిటో లోగడ రెండుసార్లు, 1954 లోను, 55 లోను ఇండియా వచ్చారు. నెహ్రూ మరణానంతరం అలీన విధానానికి అయిన మూలస్తంభంగా వుంటున్నారు.

మార్షల్ టిటో వయస్సు 74 సంవత్సరాలు.

— టి

సుదూర ప్రాంతాలతో వార్తా సంబంధాలు

వచ్చే బడ్జెటులో అభివృద్ధిచెందగలవని కేంద్ర మంత్రి వివరణ

కలకత్తా, అక్టోబర్ 19— భారతదేశం ఎదు సంవత్సరాలలో దూరప్రాంతాల వార్తా సంబంధాల రంగంలో అభివృద్ధి చెందవలసిన స్థాయికి చేరుకోగలదని వార్తా సంబంధాల మంత్రి శ్రీ సత్యనారాయణ సిన్హా ప్రకటించారు.

కలకత్తా-షిలాంగ్ మైక్రోవేవ్ టెలికమ్యూనికేషన్సు లింకుకు ప్రారంభోత్సవం చేస్తూ శ్రీ సత్యనారాయణ సిన్హా ఒక్క ఆర్థికాభివృద్ధికేగాక దేశరక్షణ దృష్ట్యాకూడా దూరప్రాంత వార్తా సంబంధాల అభివృద్ధి చాలా అవసరమని పేర్కొన్నారు.

ప్రస్తుతం బెంగుళూరులో ప్రధాన నగరాలకు గౌహతి, షిల్లాంగ్‌లతో కొత్త లింకులద్వారా వార్తా సంబంధాలు ఏర్పడుతాయి. తరువాత తేజపూర్, జోర్హాట్, డిబ్రూగఢ్, టిన్ సూకియా నగరాలతో సంబంధాలు నెలకొల్పుతారు.

వార్తల ప్రసారాకా కాలంలో 1500 కిలోమీటర్ల మేరకు మైక్రోవేవ్ వార్తా సంబంధాలను ఏర్పాటు చేయనున్నామని, ఇప్పుడు అకాంధర్‌నుంచి ఉద్దాంపూర్ జమ్మూ, శ్రీనగర్‌లతో మైక్రోవేవ్ లింకు ఏర్పాటుకు ప్రయత్నాలు జరుగుతున్నవని శ్రీ సత్యనారాయణ సిన్హా తెలియజేశారు.

ఢిల్లీ-శ్రీనగర్‌ల మధ్య, ఢిల్లీ-జమ్మూ, జమ్మూ-శ్రీనగర్‌లమధ్య ట్రంక్ డయలింగ్ పద్ధతిలో వార్తా సంబంధాలు ఏర్పాటుచేస్తారు.

పూనా-సికింద్రాబాద్, ఢిల్లీ-జయపూర్‌ల మధ్యకూడా మైక్రోవేవ్ వార్తా సంబంధాలు నెలకొల్పుతారు.

అన్యాయాన్ని ఎదుర్కొనడానికి రాష్ట్రంలోని రాజకీయ పక్షాలన్నీ సమైక్య కృషి సాగించాలన్నారు.

ప్రదేశ్ కాంగ్రెసు అధ్యక్షుని ప్రకటన

కేరళ ప్రదేశ్ కాంగ్రెసు అధ్యక్షుడు కె. పి. అబ్రహాం నిన్న ఎన్నికలలో పక్షికా ప్రతిపక్షంతో ప్రసంగిస్తూ కేంద్ర ప్రభుత్వం నియమించిన ఏకసభ్య కమిషన్‌ను కేరళ వాదాన్ని పూర్తిగా వివరించడానికి వచ్చే ఎన్నికల తర్వాత ఏర్పడబోయే రాష్ట్రప్రభుత్వానికి అవకాశ మివ్వాలన్నారు.

"కేరళలో ప్రజా ప్రభుత్వం లేని ఈ సమయంలో ఈ సమస్యను పరిశీలించడం పూర్తిగా వ్యతిరేకించగలదని ఆయన అన్నారు.

ఎస్. ఎస్. పి. అధ్యక్షుని ప్రకటన

మైసూరు-కేరళ సరిహద్దు సమస్య పరిశీలనకు ఏక సభ్యసంఘం నియామకం కేరళ ప్రజలకు ఆమోదయోగ్యంకాదని ఎస్.ఎస్.పి అధ్యక్షుడు శ్రీ దామోదరన్ పొట్టి తెలిపారు.

కేరళ మాజీ కమ్యూనిస్టు ప్రభుత్వంలో మంత్రిగావున్న ప్రొఫెసర్ జోసెఫ్ ముండస్సేరి ఒక ప్రకటనచేస్తూ కేరళకు జరిగిన అన్యాయాన్ని ఎదుర్కొనడానికి రాష్ట్రంలోని రాజకీయ పక్షాలన్నీ సమైక్య కృషి సాగించాలన్నారు.

ఇండియన్ యూనియన్ ముస్లింలీగ్ అధ్యక్షుడు పార్లమెంటు సభ్యుడు మహమ్మద్ ఇస్మాయిల్ కూడా కేంద్రప్రభుత్వ విధానాన్ని తీవ్రంగా విమర్శించారు.

కేరళ-మైసూరు సరిహద్దు సమస్యను పరిశీలించవలసిన అవసరం ఎంతమాత్రం లేదు రాష్ట్ర యూనియన్ లీగ్ ప్రధాన కార్యదర్శి మహమ్మద్ కోయ వ్యాఖ్యానించారు.

దేశ సమైక్యతా దినము

"మాతృదేశ స్వాతంత్ర్యాన్ని, దేశ సమైక్యతను కాపాడడానికి సంఘర్షణ ఎన్నాళ్ళు కొనసాగినా, ఎన్ని కష్టాలను ఎదుర్కొన వలసి వచ్చినా, ఎన్నిత్యాగాలను చేయవలసివచ్చినా, దీక్షతో కృషి చేసితీరుతామనే మన దేశప్రజల దృఢనిశ్చయాన్ని నేను పునరుద్ఘాటిస్తున్నాను.

దేశ పటిష్ఠతకూ, దేశ సమైక్యానికీ ఒక నిశ్చయముతో కృషిచేస్తానని ప్రతిజ్ఞ తీసుకొంటున్నాను."

(దేశ సమైక్యతా దినమైన అక్టోబర్ 20 వ తేదీన తీసుకోవలసిన ప్రతిజ్ఞ)

మనదంతా ఒకటే దేశం
మనమంతా ఒకే ప్రజ

DA 66/365

అహారం బిల్లులో సవరణ

అమెరికా ప్రతినిధుల సభ ఆమోదించే సూచన

న్యూయార్క్, అక్టోబర్ 19— శాంతి కోసం ఆహారం బిల్లు విషయంలో ప్రస్తుతం పెరిగివస్తున్న పరిణామాలు అమెరికా ప్రతినిధులసభ ఆమోదానికి ఇండియాకు ఇచ్చిన వాణిజ్య సంబంధాన్నా వాషింగ్టన్ నుంచి ఆహారధాన్యాలు పంపించే అవకాశం వుంటుంది.

అమెరికా ప్రతినిధుల సభ పెనెల్ సమావేశంలో గత రెండు వారాలుగా ఈ బిల్లుపై ప్రతిష్ఠంభన ఏర్పడింది.

నిన్న న్యూయార్క్ టైమ్సు పత్రిక ఒక వార్త ప్రచురిస్తూ ఇప్పుడు రూపొందిస్తున్న రాజీ పథకం ప్రకారం ఉత్తర వియత్నాం, క్యూబాలతో వాణిజ్యాన్ని సాగించే దేశాలకు ఆహారధాన్యాల పథకం ఒప్పందంపడగలదని, అయితే యుద్ధవిరమణతో క్యూబాకు విక్రయించిందని దేశాలకు పథకాన్ని వినియోగించే విషయంలో ప్రెసిడెంటుకు విచక్షణాధికారం వుండగలదని తెలిపింది.

ఈ రాజీ ప్రతిపాదనను కొద్దిరోజులక్రితం ప్రతినిధుల సభ త్రోసివేసింది. కాని బిల్లును సవరించాలని ఓటర్లు వచ్చిన కారణంగా ఈ రాజీ ప్రతిపాదనను ఆమోదించడానికి రిపబ్లికన్లు ఇప్పుడు సుముఖంగా వున్నారని, ఇది ఆమోదించబడవచ్చునని భావిస్తున్నారు.

దేశ సమస్యలకు సత్వర పరిష్కారం

హోం మంత్రి శ్రీ జి. ఎల్. నందా వివరణ

విద్యార్థుల అల్లర్లపై కాంగ్రెసు ఎం. పి. ల రెండవరోజు చర్చ

న్యూఢిల్లీ, అక్టోబర్ 19—

కేంద్ర హోం మంత్రి శ్రీ జి. ఎల్. నందా నేడు కాంగ్రెసు పార్లమెంటరీ పార్టీ సమావేశంలో ప్రసంగిస్తూ విద్యార్థుల సమస్యలకు మాత్రమే గాక దేశాన్ని ఎదుర్కొంటున్న సమస్యలన్నింటికి పరిష్కారమార్గం కనుగొనవలసివున్నదనిఉద్ఘాటించారు.

అధికారులు శీఘ్రగతిని పరిష్కారపరచవలసిన కార్యాలు గైకొనడం అవసరమని తాను భావిస్తున్నట్లు శ్రీ నందా చెప్పారు.

ప్రజలు ప్రశంసించే రీతిని అధికారులు అతురణ సార్వజనిక చర్యలు గైకొనాలని శ్రీ నందా హెచ్చరించారు.

రాజధానిలో కాంగ్రెసు ఎం. పిల నేడు రెండ్రోజుల సమావేశమై విద్యార్థుల అల్లర్లు, తదితర సమస్యలను గురించి చర్చించారు. ఈ సమావేశానికి 46 మంది సభ్యులు హాజరైనారు.

పార్టీ కార్యదర్శి శ్రీ రఘునాథ్ సింగ్ అధ్యక్షత వహించిన ఈ సమావేశంలో పలువురు సభ్యులు చర్చలో పాల్గొన్నారు.

జనవరి ఎన్నికలను దృష్టిలో ఉంచుకొని ప్రతి సమస్య వస్తున్న పరిస్థితిని తమ ప్రయోజనాలకోసం వినియోగించుకొంటున్న వని పలువురు సభ్యులు విమర్శించారు.

వస్తుతరానికి చెందిన విద్యార్థులకు స్వాతంత్ర్యానికి పూర్వం అతరంగారు పడిన బాధలు, వారు చేసిన త్యాగాలు తెలియవని, విద్యార్థులను ఉత్తేజితులను చేసే నాయకత్వం లేదన్న అభిప్రాయాన్ని సభ్యులు వెలిబుచ్చారు.

దేశంలో అస్థిరత లేకుండా ఉండాలంటే కాంగ్రెసు పార్టీ ఈ ఎన్నికలలో విజయం పొందాలని శ్రీ నందా అన్నారు. దానిపై శ్రీ వి. కె. పి. సింగ్ మాట్లాడుతూ మన కృషి కేవలం [illegible] లలో విజయసాధనకు మాత్రమే పరిమితం వుండరాదని అన్నారు. శ్రీ నందా ఆ సత్యానికి సమాధానం చెబుతూ ప్రజాస్వామ్య వ్యవస్థ సవ్యంగా పనిచేయాలంటే ఎన్నికలలో కాంగ్రెసు విజయం పొందాలని ఉద్ఘాటించారు. ప్రజాస్వామ్య వ్యవస్థ మనుగడకు, విదేశాలనుంచి రానున్న ప్రమాదాలను ప్రతిఘటించడానికి కాంగ్రెసు పార్టీ అధికారంలో వుండడం అవసరమని శ్రీ నందా స్పష్టంచేశారు.

త్రిసూత్ర పథకం

ప్రస్తుత సమస్యల పరిష్కారానికి శ్రీ నందా మూడు సూత్రాల పథకాన్ని సూచించారు.

1. తక్షణ సమస్యలను అగ్నిమాపకదళం వారు మంటలను చల్లార్చడానికి ఏ విధంగా కృషిచేస్తారో ఆ ప్రాతిపదికపై పరిష్కరించాలి. ధరల పెరుగుదలవంటి ఆర్థిక సమస్యలపై ప్రజల ఆందోళన చెమ్మన్నారు. ఆహార సమస్యా కొరతవల్లకూడా ఆందోళన చెలరేగింది. ఇట్టి సమస్యలను అక్కడికక్కడ పరిష్కరించాలి. ప్రజలకు తగు సహాయం అందజేయాలి.

2. తాము న్న సమస్యలను గురించి ముందుగా హెచ్చరికచేసే పద్ధతి వుండాలి. ఆ సమస్యలు పెద్దవై వాటివల్ల అల్లర్లు చెలరేగక ముందే వాటిని పరిష్కరించాలి. ఇందుకు పార్లమెంటు సభ్యులు ప్రదేశ్ కాంగ్రెసు కమిటీల సహకారంతో పనిచేయాలి.

3. ప్రజల భావనలు అవగాహన చేసుకోవాలి. వారిలో విశ్వాసాన్ని నెలకొల్పే విధంగా వారితో కలసి పనిచేసి పనిచేయాలి. తమ సమస్యలను పరిష్కరించడానికి కాంగ్రెసుపార్టీ అవసరమైన కృషి చేయగలదన్న విశ్వాసాన్ని వారిలో సృష్టించాలి. ఇందుకు పరిపాలనలోను రాజకీయ జీవితంలోను కాంగ్రెసువాదులు ఆదర్శప్రాయులుగా వుండాలి.

విద్యార్థుల అల్లర్లు

విద్యార్థుల అల్లర్లకు గల కారణాన్ని వివరిస్తూ పెక్కు సమస్యలపట్ల తగ్గుముఖ గైకొనాలని రచ్చల్లో పరిష్కరించుకొనుగులగలవని శ్రీ నందా చెప్పారు.

ప్రస్తుత అల్లర్లకు రెండు కారణాలు కలవని ఆయన అన్నారు. ఇవి కొత్తవి కాకపోయినా కొత్త దూషం దాల్చాయని శ్రీ నందా వివరించారు.

శ్రీ నందా ఇంకా ఇలా అన్నారు :

"విద్యార్థులలో క్రమశిక్షణా రాహిత్యం ప్రబలింది. అధికారులను లెక్కచేయకపోవడం, దేశంలో హింసాకాండలు పెరిగింది. వత్రవత్రగ, శాంతి సుఖ చర్యలు ఈనాడు ఏ రంగంలోను ప్రదర్శనమవడంలేదు. ప్రస్తుతం వున్న ఆర్థిక తెనంగృప్తి, తమకు న్యాయం చేకూరడం వన్న భావం ఈ దోరణులకు దోహదకారులుంది. నైతిక విలువలు దిగజారినవి. తిన్నంకు చేరలకు పొంతనలేకుండా పోయింది. విద్యార్థులలో నైరాశ్యం అభివృద్ధి అయింది.

విద్యా

మన్రేం కోర్టు తీర్పు దృష్ట్యా లోపభూయిష్ఠమైన పరిపాలనా పరిశీలించడానికి కార్మికస్థాయి సంఘ సమావేశాన్ని ఏర్పాటు చేయాలన్న కేంద్ర ప్రభుత్వ ప్రతిపాదన వల్ల ఆర్థిక జాతీయ ట్రేడ్ యూనియన్ కాంగ్రెసు కార్యదర్శి శ్రీ జి. రామానుజం హర్షం ప్రకటించారు.

పరిహద్దు వివాదం పరిశీలనకు ఏకసభ్య సంఘం

శ్రీ నిజలింగప్ప హర్షం

బెంగుళూరు, అక్టోబర్ 19—

మైసూరు - మహారాష్ట్ర, మైసూరు - కేరళ పరిహద్దు సమస్యల పరిశీలనకు శ్రీ మెహర్‌చంద్ మహాజన్‌ను ఏక సభ్య కమిషన్‌గా నియమించినందుకు మైసూరు ముఖ్యమంత్రి శ్రీ నిజలింగప్ప హర్షం వెలిబుచ్చారు.

ఆయన పత్రికల వారితో మాట్లాడుతూ ఈ నియామకం తనకు సంతోషం కలిగించినదన్నారు.

ఈ కమిషన్ నియామకాన్ని మహారాష్ట్రలో ఎవరూ ప్రతిఘటించడం లేదని ఆయన అన్నారు.

ఇలా కమిషన్ నియామకం వల్ల వచ్చే ఎన్నికలలో పరిణామా లెలా వుండగలవని ప్రశ్నించగా శ్రీ నిజలింగప్ప సమాధానమిస్తూ మహారాష్ట్రలోగాని, మైసూరులోగాని ఎట్టి ఉద్వేగపూరిత వుండడానికి అవకాశాలు లేవన్నారు.

చైనా సాంస్కృతిక విప్లవం పరిణామాలు

వివిధ కమ్యూనిస్టు దేశాల నాయకుల చర్చలు

మాస్కో, అక్టోబర్ 19 — రహస్యంగా సమావేశమైన తొమ్మిది కమ్యూనిస్టు దేశాల నాయకులు ప్రపంచ కమ్యూనిస్టు ఉద్యమంపై చైనా సాంస్కృతిక విప్లవం పరిణామాలను గురించి, హనోయికి రష్యా సహాయం అందచేయడానికి చైనా అవరోధాలు కల్పించడాన్ని గురించి చర్చించినట్లు తెలుస్తున్నది.

ఈ తొమ్మిది దేశాల నాయకులు శిఖరాగ్ర సభ మాస్కో చెలరేగిన సమస్యలు జరుగుతున్నట్లు ఇతరులకు చెప్పబడుతున్నది.

ఈ సమావేశంలో రష్యా విదేశాంగ మంత్రి గ్రోమికో పాల్గొంటున్నారు. మిగతా దేశాల పార్టీఅధినాయకులో, ప్రధానులో, రక్షణ మంత్రులో పాల్గొంటున్నారు.

సోవియెట్ కమ్యూనిస్టు పార్టీ వక్రిక ప్రావ్దా విన్న కొన్ని వ్యాసాలు ప్రచురిస్తూ పీకింగ్ రాజకీయ విధానాలను మొత్తం ప్రపంచంలోని పెక్కు కమ్యూనిస్టు పార్టీలు ఏకగ్రీవంగా ఖండిస్తున్నవని తెలిపింది.

మధుమేహానికి, హృద్రోగానికి సంబంధం వున్నదా?

లండన్, అక్టోబర్ 19— మధుమేహానికి, హృద్రోగానికి దగ్గర సంబంధం వున్నదా? మధుమేహ వ్యాధిపీడితులకు హృద్రోగం మరణంగా రావడానికి అవకాశం వున్నదా?

ఈ విషయాన్ని పరిశోధించడానికి "వెల్‌కమ్ ఫౌండేషన్"వారు కొంత నిధిని మంజూరు చేశారు. నిధి పరిశీలించిన 250 మందిలో చాలామంది విషయంలో మధుమేహానికి, హృద్రోగానికి సంబంధం వున్నట్టు తేలిందట.

అన్ని దేశాలకు సంపూర్ణ స్వాతంత్ర్యం

అమెరికా లక్ష్యమని జాన్సన్ ప్రకటన

ఒకేవా ఎయిర్‌ఫోర్స్ స్థావరం (న్యూజిలాండ్), అక్టోబర్ 19 —

ప్రపంచంలోని అన్ని దేశాలు పూర్తిస్వాతంత్ర్యంతో జీవించాలన్నదే అమెరికా లక్ష్యమని ప్రెసిడెంట్ జాన్సన్ నేడిక్కడ తెలిపారు.

జాన్సన్ న్యూజిలాండ్ సందర్శనార్థై నేడిక్కడకు వచ్చారు.

జాన్సన్ హనోలులూ సందర్శన

హనోలులూ, అక్టోబర్ 19 — ప్రెసిడెంట్ జాన్సన్ నిన్న హనోలులూ సందర్శించారు.

ఆయన అమెరికన్ పౌరులు నుద్దేశించి ప్రసంగిస్తూ మనిలాలో జరిపే వారం జరుగనున్న ఏడు రాజ్యాల సమావేశం గణనీయమైన పరిణామం సాధించగలదన్న ఆశాభావాన్ని పెట్టుకొనరాదన్నారు.

వియత్నాంలో శాంతిసాధన మనిలాసభలో పాల్గొనే రాజ్యాల చేతులలో మాత్రమే లేదని, శాంతిని నెలకొల్పగల హనోయి పాలకులు మనిలా సభకు హాజరుకావడం లేదని ఆయన అన్నారు.

కమ్యూనిస్టులు తమతో చర్చలకు వచ్చేరోజు కోసం తాను ఎదురుచూస్తున్నానన్నారు.

జాన్సన్‌పై చైనా ఆరోపణ

హాంగ్‌కాంగ్, అక్టోబర్ 19— దూరప్రాచ్యంలో అమెరికా ప్రెసిడెంట్ జాన్సన్ పర్యటన జరవడంలో ఉద్దేశం వియత్నాంలో అమెరికా దూరాక్రమణ పోరాటాన్ని విస్తృతం చేయడమేనని చైనా ఆరోపించింది.

సకలైన వార్తాసంస్థ ఈ ఆరోపణ చేసింది.

శ్రీ టి. అమృతరావు ఆరోగ్య స్థితి

విశాఖపట్నం, అక్టోబర్ 19 — అయిదవ పక్కు కార్మాగారాన్ని విశాఖపట్టణంలోనే స్థాపించాలని కోరుతూ ఈ నెల 15వ తేదీ నుంచి కలెక్టరు కార్యాలయంఎదుట ఆమరణ నిరాహార దీక్షను కొనసాగిస్తున్న శ్రీ టి. అమృతరావు ఆరోగ్యం సంతృప్తికరంగా వున్నదని తెలుస్తున్నది.

శ్రీ అమృతరావు గుంటూరులోని గాంధీ మెమోరియల్ వ్యవస్థాపకులు. ఆయన తమ నిరాహారదీక్షను ప్రారంభించడానికి ముందుగా, విశాఖలో అయిదవ పక్కు ఫ్యాక్టరీ స్థాపన విషయమై తుది నిర్ణయం ప్రకటించడంలో జాప్యం జరుగుతున్నందుకు ఆందోళన వెలిబుచ్చుతూ ప్రధాని శ్రీమతి ఇందిరా గాంధీకి కేంద్ర పక్కు మంత్రికి లేఖలు వ్రాశారు.

పంజాబు నాయకత్వం

పోటీకి పి. సి. సి. అధ్యక్షునికి అనుమతి

న్యూఢిల్లీ, అక్టోబర్ 19—పంజాబు నాయకత్వానికి పోటీ చేయడానికి ప్రదేశ్ కాంగ్రెసు అధ్యక్షుడు జియాని గురుముఖ్ సింగ్ ముసాఫిర్‌కు అనుమతి యివ్వాలని కాంగ్రెసు అధిష్ఠానవర్గం నిన్న నిర్ణయించింది.

అంతకుముందు ముసాఫిర్ కాపవత్యుడు కావడంవల్ల ఆయన నాయకత్వానికి పోటీచేయడానికి అనుమతించరాదన్న అభిప్రాయాన్ని కామరాజ్ వెలిబుచ్చారు.

నిన్న ఆయన ప్రధాని ఇందిరతోను, విదేశాంగ మంత్రి శ్రీ స్వర్ణసింగ్‌తోను ఈ సమస్యపై చర్చలు జరిపారు.

త్వరలో శ్రీ కామరాజ్ పత్రికలవారితో మాట్లాడుతూ ముసాఫిర్ కావచ్చునని, అందువల్ల ఆయనను పోటీ చేయరాదని చెప్పవలసిన అవసరం లేదని అన్నారు.

26 వ తేదీన సమ్మెకు ఉస్మానియా యూనివర్శిటీ విద్యార్థుల నిర్ణయం

హైదరాబాద్, అక్టోబర్ 19— దేశంలోని కొన్ని ప్రాంతాలలో ఇటీవల విద్యార్థులపై పోలీసుల జరిపిన కాల్పులలో మృతి చెందిన విద్యార్థులపట్ల సానుభూతిని ఈ నెల 26 వ తేదీన సమ్మె చేయాలని ఉస్మానియా యూనివర్శిటీ విద్యార్థుల సంఘం నిన్నరాత్రి ఇక్కడ జరిగిన సమావేశంలో నిర్ణయించింది.

అనుబంధ కళాశాలకు చెందిన విద్యార్థులు కూడా ఈ సమ్మెలో పాల్గొంటారు.

విద్యార్థులపై అమానవీయంగా పోలీసులు లాఠీఝుళిపించడం, ముఖ్యంగా మొన్న జమ్మూలో విద్యార్థులపై పోలీసుల జరిపిన కాల్పులను నిరసిస్తూ సభలో పాల్గొన్నవారు విద్యార్థి నాయకులు ప్రసంగించారు.

విజయవాడ, అక్టోబర్ 19— కాంగ్రెస్ అభ్యర్థుల ఎన్నిక విషయంలో సిఫారసులు చేసే నిమిత్తం విజయవాడ సిటీ కాంగ్రెసు సమావేశం అక్టోబర్ 26 వ తేదీ సాయంత్రం నాలుగు గంటలకు సిటీ కాంగ్రెసు కార్యాలయంలో జరుగుతుంది.

విద్యార్థులకు నిర్బంధ జాతీయ సేవాపథకం

అమలుజరపాలని ప్రధాని సూచన

సమస్యల పరిష్కారానికి యంత్రాంగం ఏర్పాటుచేయాలని వైస్‌ఛాన్సలర్స్ సభ సిఫారసు

న్యూఢిల్లీ, అక్టోబర్ 18—

దేశ ఆర్థికాభ్యున్నతి కార్యక్రమంలో అంతర్భాగంగా విద్యార్థులకు "ఏదో ఒకవిధమైన నిర్బంధ జాతీయ సేవా పథకం" అమలుజరపడం వాంఛనీయమని ప్రధాని శ్రీమతి ఇందిరా గాంధి నేడు సూచించారు.

విద్యా పదుపాయాలను అభివృద్ధిపరచాలని, విద్యార్థుల సాధకబాధకాలను తీర్చడానికి అనువైన సమర్థమైనయంత్రాంగం ఏర్పాటుకు ప్రభుత్వం వెంటనే చర్యలు గైకొనాలని ఇక్కడ సమావేశమయిన వైస్‌ఛాన్సలర్స్ సిఫారసు చేశారు.

శ్రీమతి ఇందిరా గాంధి నేడిక్కడ వైస్ ఛాన్సలర్స్ సమావేశంలోమాట్లాడుతూ, ఇటీవల చెలరేగిన విద్యార్థుల అల్లర్లకు సంబంధించినంతవరకు పెక్కు సంఘటనలకు విద్యా సమస్యలతో ఎట్టి సమీపయం లేదని అన్నారు.

పోలీసుల జోక్యానికి ప్రధాని ప్రాతిపదికల్యం వ్యక్తపరచారు.

విశ్వవిద్యాలయాలకు ఇప్పుడువున్న దానికంటే హెచ్చుగా స్వతంత్ర ప్రతిపత్తి వుండాలని అమె అన్నారు.

అయితే హింసాయుత చర్యలు చెలరేగినప్పుడు పోలీసుల జోక్యం లేకుండా చేయడం కష్టం కాగలదని అమె అన్నారు.

విద్యార్థులను ఎదుర్కొంటున్న కొన్ని సమస్యలను పరిష్కరించాలని ప్రభుత్వం అభిలషిస్తున్నదని అమె అన్నారు.

"అయితే దేశ ఆర్థిక పరిస్థితి దృష్ట్యా ఈవిధంగా మేము చేయలేకపోతున్నాము. ఇందుకు పనలు కొరత వున్నదా" అని అమె అన్నారు.

స్వల్పకాలిక పరిష్కారమార్గం గురించి అమె ప్రస్తావించి, విద్యార్థుల సాధకబాధకాలను సార్వజనీనంత మేరకు తీర్చవలసిన అవసరం వున్నదని అమె అంగీకరించారు.

వైస్ ఛాన్సలర్స్ సిఫారసులు

విశ్వవిద్యాలయాల ప్రాంగణంలోకి పోలీసుల విద్యా సంస్థల అధికారుల అభ్యర్థన మేరకు మాత్రమే ప్రవేశించాలని ఇక్కడ సమావేశమయిన వైస్ ఛాన్సలర్స్ సిఫారసు చేశారు.

రాజకీయ పక్షాలకు వారు విజ్ఞప్తి చేస్తూ విద్యార్థులను రాజకీయ ప్రయోజనాల సాధనకు వినియోగించుకొనడానికి వ్యక్తి చెప్పాలని వారు పేర్కొన్నారు.

విద్యా సంస్థల పక్షమంగా తమ బాధ్యతలను నెరవేర్చడంలో విద్యార్థులు, ఉపాధ్యాయులు తమ శక్తివంచన లేకుండా కోర్చుదాలన వైస్ ఛాన్సలర్ విజ్ఞప్తిచేశారు.

విద్యా సంస్థల పక్షమంగా వనిచేయడం జాతీయ భద్రతకు అభివృద్ధి సంకేతానికి కీలకమైన అంశంగా వారు పేర్కొన్నారు.

విద్యార్థులను చేర్చుకొనడం, ఉపాధ్యాయుల నియామకం విషయంలో ఇతరుల జోక్యం వుండరాదని విశ్వవిద్యాలయాలకు పూర్తిగా స్వేచ్ఛ నివ్వాలని వారు కోరారు.

విశ్వవిద్యాలయాల వ్యవహారాలలో ప్రభుత్వ జోక్యం వున్నదని వైస్ ఛాన్సలర్ ప్రధానితో జరిపిన చర్చల సందర్భంలో ఫిర్యాదు చేసినట్లు తెలుస్తున్నది.

విశ్వవిద్యాలయాల స్వతంత్ర ప్రతిపత్తి విషయం ముఖ్యమంత్రుల సమావేశంలో ప్రధాని చర్చించాలని వారు సూచించారు.

ఇదే సమావేశంలో పాల్గొన్న కేంద్ర విద్యామంత్రి ఒక సూచన చేస్తూ. విశ్వవిద్యాలయాల గ్రాంట్స్ కమిషన్ విద్యార్థుల సమస్యలు అధిక ప్రాధాన్యం యివ్వాలని అన్నారు.

నిన్న ఎన్నికల దృష్ట్యా రాజకీయపార్టీలు విద్యార్థులను ఉపయోగించుకొనడానికి ప్రయత్నించవచ్చునని ప్రధాని అన్నారు.

రాజకీయ పార్టీలు అల్లర్లను రెచ్చగొట్టాయని తాను భావించడంలేదని, అయితే అట్టి పరిస్థితి ఏర్పడినప్పుడు దానిని వినియోగించుకొనడానికి ప్రయత్నించడం జరిగినదని ప్రధాని వివరించినట్లు తెలుస్తున్నది.

జనవరి ఎన్నికల త్వరలో జరుగనున్న దృష్ట్యా పరిస్థితులను రాజకీయపక్షాలు తమ స్వప్రయోజనాలకు వినియోగించుకొంటున్నట్టుతాను భావిస్తున్నానని ప్రధాని అన్నారు.

అల్లర్లను రాజకీయ పక్షాలు ప్రారంభించినవని తాను చెప్పజాలనని అయితే అల్లర్లు ఎప్పుడు ప్రారంభమైన దాన్ని తమ రాజకీయ ప్రయోజనాలకు వినియోగించుకొనే దోరణి కలదని అమె అన్నారు.

క్రమశిక్షణను కాపాడడానికి యూనివర్శిటీలకు సర్వసత్తాక ప్రతిపత్తి వుండాలని ప్రధాని చెప్పారు. పోలీసుల జోక్యాన్ని నివారించాలని అమె అన్నారు.

విద్యార్థుల సాధకబాధకాలను పరిశీలించడానికి కమిటీలను కొన్ని బృందాలుగా ఏర్పరచాలని అమె సూచించారు. విద్యార్థుల సాధకబాధకాలపై జాతీయ గోష్ఠి ఏర్పాటు కంటే స్థానిక గోష్ఠులను ఏర్పాటు చేయడం సమంజసమని అమె అన్నారు.

విద్యార్థుల పక్కులను పరిశీలించడానికి కమిటీలలో ఒక ఉత్తిని నియమించడం అవసరమని అమె సూచించారు.

గత కొద్ది సంవత్సరాలలో విద్యార్థుల

విద్యార్థుల సమస్యల పరిశీలన

ప్రతి కళాశాలలోను డీన్‌లను నియమించాలని ప్రధాని సూచన

న్యూఢిల్లీ, అక్టోబర్ 18 — విద్యార్థుల సమస్యలను, వారి సాధక బాధకాలను తెలుసుకొనడానికి, క్రమశిక్షణా పరిరక్షణకు ప్రతి కళాశాలలోను డీన్‌ను నియమించాలని ప్రధాని శ్రీమతి ఇందిరా గాంధి నేడు సూచించారు.

తరచు చూడవచ్చిన సందర్భంలో పాఠశాల విద్యార్థులను ఉద్దేశించి అమె మాట్లాడుతూ, విశ్వవిద్యాలయాల స్థాయిలో విద్యార్థుల అలజడిని నివారించడానికి విద్యార్థుల, ఉపాధ్యాయులమధ్య సమన్వయం అవసరమని, పరస్పరగౌరవపక్షం యంత్రాంగం ఏర్పాటు చేయాలని సూచించారు.

విద్యార్థుల సమస్యలను ప్రభుత్వం పరిశీలించగలదని, వారు ఓర్పుతో వ్యవహరించాలని ప్రధాని ఉద్బోధించారు.

ఆయుర్వేద వైద్యునకు సన్మానం

విజయవాడ, అక్టోబర్ 19—ఇక్కడి సూర్యారావుపేట శుద్ధ పార్మసీలో 28వ తేదీ సాయంత్రం అయిదు గంటలకు స్వామి చిదానంద సరస్వతి అధ్యక్షతన గుంటూరుకు చెందిన ఆయుర్వేద వైద్య ప్రముఖులు శ్రీ కస్లా సుబ్రహ్మణ్యశాస్త్రికి సన్మానం జరుగుతుంది.

దక్షిణ మండలం రవాణా పర్మిట్ పథకం

మహారాష్ట్ర సమ్మతి

బొంబాయి, అక్టోబర్ 18—దక్షిణ మండలం రవాణా పర్మిట్ల పథకానికి మహారాష్ట్ర ప్రభుత్వం సమ్మతిని తెలిపినది.

మహారాష్ట్ర ముఖ్యమంత్రి శ్రీ వి. ఏ. నాయక్ ఈ విషయం మంత్రివర్గ సమావేశం అనంతరం ప్రకటించారు.

ఈ మండలంలో మైసూరు, మద్రాసు, కేరళ, ఆంధ్రప్రదేశ్, మహారాష్ట్ర వున్నాయి. పర్మిట్ పథకాన్ని ఇంతవరకు మహారాష్ట్ర అమోదించలేదు.

అఖిలభారత స్థాయిలో పర్మిట్ పథకం అమలుకు దక్షిణ మండల పర్మిట్ పథకం ప్రథమ చర్య.

గుజరాత్, మధ్యప్రదేశ్ కూడా ప్రస్తుత పథకంలో చేరే అవకాశాలున్నట్టు తెలుస్తున్నది.

లారీ యజమాని తన సొంత రాష్ట్రంలో పన్ను చెల్లించిన అనంతరం, నామమాత్రంగా రుసుము చెల్లించడంద్వారా దక్షిణ మండలంలోని ఇతర రాష్ట్రాలలోకూడా తన లారీని నడపవచ్చు.

"పెద్ద వ్యాపారులకు కాంగ్రెసు టిక్కెట్లు ఇవ్వరాదు"

పార్లమెంటరీ పార్టీ సమావేశంలో పలువురి సూచన

న్యూఢిల్లీ, అక్టోబర్ 18— కాంగ్రెసు పార్లమెంటరీపార్టీ నేడిక్కడ సమావేశమై రానున్న జనరల్ ఎన్నికలలో పార్టీ విజయావకాశాలను గురించి చర్చించింది.

పెద్ద వ్యాపారులు, వడ్డీ విరమణ చేసిన వ్యక్తులు పార్టీలో చేరుతున్నారని పేర్కొంటూ వారికి రానున్న జనరల్ ఎన్నికలలో పార్టీ టిక్కెట్లు ఇవ్వరాదని పలువురు సభ్యులు సూచించారు.

కాంగ్రెసుపార్టీ ఎవరితోను ఒప్పందాలు చేసుకోవరాదని, తమ ఆశయాల సాధనకు ఎట్టి చిక్కులైనా ఎదుర్కొనడానికి సిద్ధం కావాలని కొంతమంది సభ్యులు సూచించారు.

ఈ సమావేశానికి 45 మంది సభ్యులు హాజరైనారు. కాంగ్రెసు కార్యదర్శి శ్రీ సాదిక్ అలీ ఈ సమావేశంలో ప్రసంగించారు.

సోషలిజం, దరణి, ఆహార ధాన్యాల ప్రణాళిక, పరిపాలన మొదలైన అంశాలపై పార్టీ ఎన్నికల సాహిత్యాన్ని ప్రచురించగలదని శ్రీ సాదిక్ అలీ చెప్పారు.

పార్లమెంటరీ పార్టీ కార్యదర్శి శ్రీ రఘునాథ్‌సింగ్ చర్చను ప్రారంభిస్తూ ప్రజాస్వామ్య వ్యవస్థను విచ్ఛిన్నం చేయడానికి ప్రతిపక్షాలు చేస్తున్న ప్రయత్నాలను ఎదుర్కొనాలని అన్నారు.

కాంగ్రెసు పార్టీ దేశానికి సుస్థిరమైన, ప్రజాస్వామికమైన, ఉత్తమప్రభుత్వాన్ని ప్రసాదించాలని అయన ఉద్ఘాటించారు. అనేక ప్రజా లోకవళ స్థానాలకు పోటీ చేస్తున్న అభ్యర్థుల మధ్య సమన్వయం వుండాలని డిప్యూటీ స్పీకర్ శ్రీ కృష్ణమూర్తిరావు సూచించారు.

అభ్యర్థుల ఖర్చయిలో వర్గత్వాలను పరిగణనలోకి తీసుకోవరాదని శ్రీ పి. వెంకట సుబ్బయ్య సూచించారు.

దళవంతులకు పార్టీ టిక్కెట్లు ఇస్తున్నారని శ్రీ గజ్‌రాజ్ సింగ్ ఫిర్యాదుచేశారు. ఇదిమంచి సంప్రదాయం కాదని అయన అన్నారు. పెట్టుబడి దారులు పెద్దఎత్తున కాంగ్రెసులో ప్రవేశించడానికి యత్నిస్తున్నారని అయన అన్నారు.

(యు. ఎన్. ఐ)

కాంగ్రెసు అభ్యర్థుల జాబితా

శ్రీ అనగాని భగవంతరావు ఆశాభావం

("ఆంధ్రజ్యోతి" ప్రతినిధి)

విజయవాడ, అక్టోబర్ 18 — ముఖ్యమంత్రి శ్రీ బ్రహ్మానందరెడ్డి, నూటికి 00 వంతుల సీట్లపై ఏకాభిప్రాయం సాధ్యపడగలదనే ఆశాభావాన్ని నేడు వ్యక్తపరచడం గురించి ఆంధ్రప్రదేశ్ రాష్ట్ర గ్రామీణ పరిశ్రమల సంస్థవైస్ చైర్మన్ శ్రీ అనగాని భగవంతరావు వ్యాఖ్యానిస్తూ. ముఖ్యమంత్రి ఆశాభావంతో చిత్తశుద్ధిగల కాంగ్రెసు వారుందరు ఏకీభవించగలరని అన్నారు.

ముఖ్యమంత్రి పైబరి సామరస్యపూర్వక వాతావరణం నెలకొనడానికి దోహదకరమని అయన అన్నారు.

కాంగ్రెసు అభ్యర్థుల జాబితా ఏకగ్రీవంగా అధిష్ఠానవర్గానికి సమర్పించడం అసంభవప్రాయంగా వుండగలదని, ఈ కృషికి అందరి తోడ్పాటు అవసరమని అయన అన్నారు.

"సమైక్య దేశం-సమైక్య నాయకత్వం" అనే నినాదాన్ని ప్రధాని ఎన్నికలకు ఎ. ఐ. సి. సి.లో ఇచ్చారని, అందుకు భిన్నంగా పనిచేయాలని ప్రయత్నాలలో వ్యవహరించరాదని అయన వివరించారు.

ఒరిస్సాలో రాష్ట్రపతి పరిపాలన ప్రవేశపెట్టే అవకాశాలు

—కాంగ్రెసు అధిష్ఠానవర్గం పరిశీలన

న్యూఢిల్లీ, అక్టోబర్ 18—

ఒరిస్సాలో ప్రస్తుతం తలఎత్తిన సంక్షోభానికి పరిష్కార మార్గంగా రాష్ట్రపతి పరిపాలన ప్రవేశపెట్టడానికిగల అవకాశాలను గురించి నేడిక్కడ చర్చించినట్లు తెలుస్తున్నది.

ఒరిస్సా మంత్రివర్గం సంక్షోభంపై కేంద్ర రవాణా మంత్రి శ్రీ ఎస్. వంజీవరెడ్డి వివేచిక దృష్ట్యా పై సూచన గురించి పరిశీలించినట్లు తెలుస్తున్నది.

ముఖ్యమంత్రి శ్రీ పదాన త్రిపాఠి పదవిలో వుండడానికి అధిక సంఖ్యాక కాంగ్రెసు శాసనసభ్యులు ప్రాతికూల్యం వ్యక్తపరచారని, రాష్ట్ర నాయకత్వంలో మార్పు అవసరమని అభిప్రాయ పడుతున్నారని శ్రీ వంజీవరెడ్డి తమ వివేచికలో పేర్కొన్నట్టు తెలుస్తున్నది.

మంత్రిత్వశాఖల పునర్విభజన, కొన్ని అంశాలపై ప్రతిపక్ష నాయకులతో ఉత్తర ప్రత్యుత్తరాలు జరుపుతూ కొన్ని లేఖలను వారికి పంపడం ప్రధానంగా శ్రీ పదాన త్రిపాఠిపై ఆరోపణ వున్నట్టు శ్రీ వంజీవరెడ్డి తెలిపారు.

ఈ అంశంపై ఒరిస్సా ముఖ్యమంత్రితో నేటి సాయంత్రం చర్చించవలసి వున్నది. అయితే అయన ప్రయాణం చేస్తున్న విమానం ఇంజన్ చెడిపోవడం వల్ల అయన రాలేదు.

మరొక ప్రత్యామ్నాయ మార్గం గురించి ఈ కాంగ్రెసు అధిష్ఠాన వర్గం ఆలోచిస్తున్నట్టు తెలుస్తున్నది. ముఖ్యమంత్రిగా శ్రీ పదాన త్రిపాఠి వుంటూనే అయన తాను నిర్వహిస్తున్న మంత్రిత్వశాఖల బాధ్యతలనుంచి తప్పుకొని, దీర్ఘకాలికమైన సెలవుపై వెళ్ళాలనే సూచన పరిశీలనలో వున్నది.

అయితే ఈ సూచనకు ఒరిస్సా నాయకులు సమ్మతించడంలేదు.

నాయకత్వంలో మార్పు అవసరమని వారు భావిస్తున్నారు.

రాష్ట్రపతి పరిపాలన ప్రవేశపెట్టడమే ఉత్తమ మార్గంగా అధిష్ఠానవర్గం అభిప్రాయపడుతున్నది.

మంత్రివర్గ పునర్వ్యవస్థీకరణ అనంతరం ముఖ్యమంత్రి శ్రీ రాజకిషన్ నాయకత్వం విషయమై బేధాభిప్రాయాలు రావడం దృష్ట్యా రాష్ట్రపతి పరిపాలన ప్రవేశపెట్టడం, ఈ విషయాన్ని ఈ సందర్భంలో ప్రస్తావించడం జరుగుతున్నది.

ఒరిస్సా వ్యవహారాలపై కేంద్ర నేరపరిశోధకశాఖ వివేచికదృష్ట్యా ఇద్దరు మాజీ ముఖ్యమంత్రులు శ్రీ బిజూ ఎట్నాయక్, శ్రీ బిరేన్ మిత్రాలు ముఖ్యమంత్రులుగా వుండడానికి అర్హులు కావడంవల్ల అధిష్ఠాన వర్గం రాష్ట్రపతి పాలనను ప్రవేశపెట్టడానికి మక్కువగా వున్నది.

శ్రీ నందిని సత్పథీని ముఖ్యమంత్రి చేయడంవల్ల కూడా కొన్ని చిక్కులను ఎదుర్కొనవలసి వస్తుందని భావిస్తున్నారు.

ఈ ప్రతిపాదనను గురించి కాంగ్రెసు అధ్యక్షుడు, ప్రధాని రేపు ఇక్కడ ఒరిస్సా ముఖ్యమంత్రి శ్రీ ప్రధానితో చర్చించగలరని అమకొంటున్నారు. (యు.ఎన్.ఐ.)

నాగవిద్రోహుల దుశ్చర్యలు

ఉఖ్రుల్‌సట్ డివిజన్‌లో జరిగిన సంఘర్షణలో ఏడుగురు కానిస్టేబుల్స్ మృతి

ఇంఫాల్, అక్టోబర్ 18—మంగ్‌షాంగ్ కాంగ్ పట్టణంలో 14వ తేదీన నాగ విద్రోహులతో జరిగిన సంఘర్షణలో సెంట్రల్ రిజర్వు పోలీసు దళానికి చెందిన ఆరుగురు సాయుధ కానిస్టేబుల్స్ అక్కడికక్కడే మరణించారు. నలుగురు తీవ్రంగా గాయపడినారు.

గాయపడినవారిలో ఒకరు అస్పత్రిలో నేటి ఉదయం మరణించినట్టు అధికారిత్యా నేడిక్కడకు వర్తమానం చేరింది.

నాగవిద్రోహులు తమతో ఆయుధాలైన్నప్పుడు, కొంత మందుగుండు సామగ్రిని తీసుకొని వెళ్ళినట్టు తెలుస్తున్నది.

మంగ్ షాంగ్ కాంగ్ ఉఖ్రుల్ సబ్ డివిజన్‌లో వున్నది.

నిన్న రెండు సంఘర్షణలు ఉఖ్రుల్ సబ్ డివిజన్‌లోని షాంగ్‌షాక్ వద్ద ఒకటి, పదార్ ప్రాంతంలోని చూంగ్ కిరాంగ్‌లో మరొకటి జరిగినట్టు వార్తలు చేరాయి.

గ్రామీణ వలంటీర్లకు, నాగముందుగులకు మధ్య సంఘర

14 లక్షలు ఖర్చుకాగల ఉప్తేపల్లి పంపింగ్ స్కీమ్

డాక్టర్ కె. ఎల్. రావుచే ప్రారంభోత్సవం

విజయవాడ, అక్టోబరు 19—

ఉప్తేపల్లి గ్రామంలో 14 లక్షల రూపాయలు ఖర్చుకాగల పంపింగ్ స్కీమ్‌కు కేంద్ర నీటి పారుదల, విద్యుచ్ఛక్తి శాఖ స్టేట్‌మంత్రి డాక్టర్ కె ఎల్. రావు నిన్న ప్రారంభోత్సవంచేశారు.

ఉప్తేపల్లి గ్రామం విజయవాడకు వలపై మైళ్ళ దూరంలో వున్నది. ఈ పంపింగ్ స్కీమ్ వల్ల సుమారు 60 వేల ఎకరాలకు ఇరిగేషన్ సౌకర్యం లభించగలదు.

ఒక పంప్‌హౌస్, సెక్షన్‌పైప్. ఏడుమైళ్ళ పొడవుగల కాల్వను ఈ పంపింగ్ స్కీమ్ క్రింద ఏర్పాటుచేయడం జరుగుతుంది. కృష్ణాజిల్లా నందిగామ తాలూకాలోని ఉప్తేపల్లి, కావరబాడ్, పొక్కునూరు. పంద్రాలపాడు గ్రామాలలోని భూములకు ఈ పంపింగ్ స్కీమ్‌వల్ల నీటివసతా సౌకర్యం ఏర్పడుతుంది.

పంపింగ్ స్కీమ్ ప్రారంభోత్సవం సందర్భంగా ఏర్పాటుచేయబడిన సభలో డాక్టర్ కె ఎల్. రావు ప్రసంగిస్తూ, కృష్ణా నది కడ్డుమీద మంజూరుచేయబడినపంపింగ్ స్కీమ్ లన్నింటిలోకల్లా ఉప్తేపల్లి పంపింగ్ స్కీమ్ దాలా పెద్దదని, ఇప్పటివరకు నీటి సౌకర్యం లేక తుర్పిక పరిస్థితులలో అల్లాడుతున్నరైతులకు వీరికి ఈపంపింగ్ స్కీమ్ బహుళ ప్రయోజనకారి కాగలదని అన్నారు.

కాల్వ ద్వారా నీటి అవసరమైన భూములను సమకూర్చి వసతులు త్వరగా అమలుకు సహకరించాలని రైతులకు డాక్టర్ కె. ఎల్. రావు విజ్ఞప్తిచేశారు. ప్రస్తుత పరిస్థితులలో అధికారాలోర్పత్తి సాధించవలసిన అవసరత పంచాలైనా వున్నదని, కాబట్టి ఆహార రంగంలో స్వయంసమృద్ధి సాధన కనుకరించే పథకాలు అమలుకు అందరూ తోడ్పడాలని అన్నారు.

సభకు అధ్యక్షతవహించిన కృష్ణాజిల్లాకలెక్టర్ శ్రీ జయకర్ పి. జాన్సన్ ప్రసంగిస్తూ, ఉప్తేపల్లి పంపింగ్ స్కీమ్‌వల్ల ఉప్తేపల్లికి దానివలన గ్రామాలలోని బొల్లాపాడు ఇరిగేషన్ సౌకర్యం లభించగలదని అన్నారు. పంపింగ్ స్కీమ్ అమలుకు డాక్టర్ కె. ఎల్. రావు చేసిన కృషికి ఆయన కృతజ్ఞతలు తెలియజేశారు.

పి. డబ్ల్యు. డి. మూసరింపెండింగ్ ఇంజనీరు శ్రీ పి. వెంకటపతిరాజు, పి. డబ్ల్యు. డి. సూపర్ ఇన్‌స్పెక్టింగ్ ఇంజనీరు శ్రీ ఎన్. రామచంద్రరావు ప్రభృతులు ప్రసంగించారు.

సందర్భంగా మంత్రివర్యులకు శ్రీ. వావి రెడ్డి సత్యనారాయణప్రసాద్ కౌంతల పలికిలకు స్వాగతం చెప్పారు.

సెక్రటేరియట్ వద్ద కూరగాయల వ్యాపారంలో పోటీ

("ఆంధ్రజ్యోతి" ప్రతినిధి)

హైదరాబాద్, అక్టోబర్ 19— సెక్రటేరియట్ లోపల ఏర్పాటుచేసిన కూరగాయల దుకాణానికి ఇప్పుడు పరోక్షపు పోటీ కావడం తటస్థించినది.

సెక్రటేరియట్ నుంచి వెలుపలికి వెళ్ళే గేటువద్ద ఒక కూరగాయల వర్తకుడు దుకాణం పెట్టాడు.

కూరగాయల ధరలు దాదాపు ఒకటిగా వున్నాయి. రామమంగళకాయల ధరలే మాత్రం వ్యత్యాసం వున్నది. సెక్రటేరియట్ దుకాణంలో కిలో 31 పైసలుకాగా బైటిది దుకాణంలో 30 పైసలు.

బంగాళాదుంపలను బైటిది వర్తకుడు కిలో 30 పైసలు, సెక్రటేరియట్ షాపులో 35 పైసలకు అమ్ముతున్నాడు.

బైటిది వ్యాపారి దుకాణానికి కూడా గిరాకీ వున్నది. సెక్రటేరియట్ ఉద్యోగులకు వరసవారీ ధరకు కూరగాయలు అమ్మడానికి సెక్రటేరియట్‌లోపల దుకాణం కొన్ని వారాల క్రితం ప్రారంభించారు. ఈదుకాణంలో మార్కెటింగు జరుగుతున్నది.

సెక్రటేరియట్ లోపల అజంజాహిమిల్స్ వారు స్టాల్ షాపును పెట్టారు. మరొక లోపలే వేరే కాంటీన్ కూడా వున్నది. ఇక్కడ తినుబండారాలు ఇతర వస్తువులు కంటె చాలా చౌక.

పశ్చిమ పాకిస్తాన్‌లో జీవన ప్రవాహం

వికృతంగా వున్నట్టి గోవా పాతికేయుని చిత్రాయి

("ఆంధ్రజ్యోతి" ప్రతినిధి)

అమృత్సర్, అక్టోబరు 19— గోవాకు వెంటనే ప్రజలకు అప్పులిస్తు శ్రీ ఎ. కె. కారీ 1963 నుంచి పాంతమ్‌లో బయలుదేరి పాదయాత్రద్వారా ఆసియా దేశాలలో పర్యటన జరుపుతున్నాడు. ఆయన ఇటీవల ఇక్కడకు వచ్చినపుడు స్థానిక పత్రికా ప్రతినిధులు తమ పర్యటనానుభవాలను వివరించారు.

ఇండోనీషియా, కంబోడియాలలో శ్రీ ఎక్కువగా ప్రజలతో తిరిగి, రోజుకు 18 గంటలపాటు కష్టించి పనిచేస్తారని, ఎనిమిది గంటలు తమ జీవితంకోసం కాగా అయిదు గంటలు దేశంకోసంవారు పాటుపడతారని ఆయనతో చెప్పారు. ప్రపంచంలో అధికంగా బాధపడుతున్న దేశాలు ఇండోనీషియా, కంబోడియాలని ఆయన అన్నారు.

పశ్చిమ పాకిస్తాన్‌లో తీవ్రప్రజాగ్రహం అత్యధిక స్థాయికి చేరుకున్నదని శ్రీ కారీ తెలియజేశారు.

పాకీ ఆర్మీయార్ ప్రజల విముక్తిపక్షంతో పైకి కలుపబడి లిగి మంచివారుగా కనిపిస్తారని, దొంగతనం గురించి ఇక్కడి కనిపించ విశేషాలని ఆయన తెలిపారు.

షర్బనపూర్‌లో ప్రాథమికోపాధ్యాయుని సస్పెన్షన్

పాలపొడి దుర్వినియోగం చేస్తున్న కారణంగా

("ఆంధ్రజ్యోతి" ప్రతినిధి)

హైదరాబాద్, అక్టోబరు 19— నల్గొండ జిల్లా వస్త్రపురి గ్రామం ఉపాధ్యాయుని ఇటీవలి రెండు బండల పాలపొడిని స్వాధీనంచేసుకున్న తరువాత మొన్న ఇక్కడికి తెలియవచ్చింది. ఆ పాలపొడి స్కూలు విద్యార్థుల ఉపయోగార్థం పంపబడినదని తెలుస్తున్నది.

బ్లాక్ డెవలప్‌మెంట్ ఆఫీసరు శ్రీ కె. తిమ్మన్న కొంతమంది అధికారులతో తన పర్యటనలో ఈమధ్య స్కూలును వెళ్ళి, అకస్మాత్తుగా తనిఖీ చేయగా పాలపొడి దుర్వినియోగం చేయబడుతున్నట్టు కనుగొనబడింది.

గత మూడు నెలలుగా స్కూలులో విద్యార్థులకు పాలు సరఫరా చేయబడడం లేదన్న విషయం కూడా బ్లాక్ డెవలప్‌మెంట్ ఆఫీసరుకు అవగతమయ్యాయి.

పాలపొడిని దుర్వినియోగం చేస్తున్న ఆరోపణపై ఆ ఉపాధ్యాయుని సస్పెండ్ చేశారు.

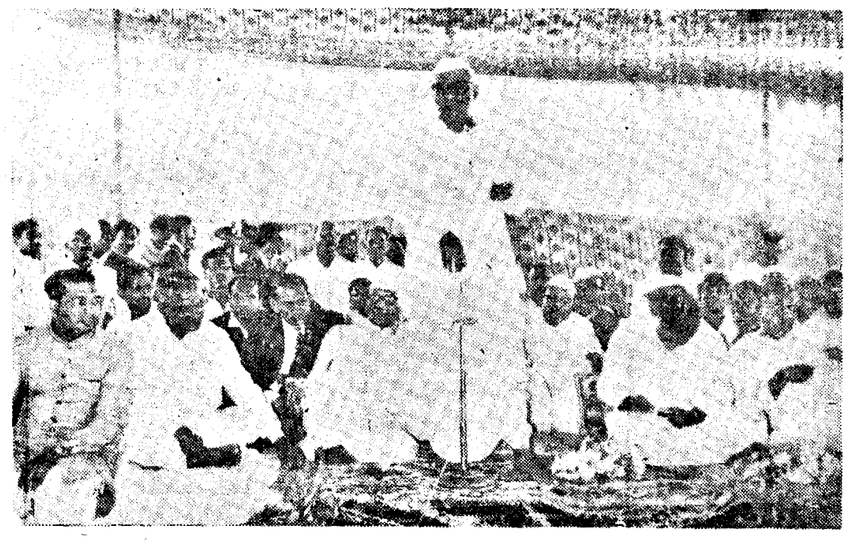

మహబూబ్‌నగర్‌లో ఆర్ట్స్ కాలేజి భవనానికి శంకుస్థాపన చేసిన సందర్భంలో ప్రసంగిస్తున్న ముఖ్యమంత్రి శ్రీ కాసు బ్రహ్మానందరెడ్డి

బాలానంద సంఘం అధ్వర్యాన దసరా నాటికల పోటీలు

22, 23 తేదీలలో రవీంద్ర భారతిలో ఏర్పాటు

("ఆంధ్రజ్యోతి" ప్రతినిధి)

హైదరాబాద్, అక్టోబర్ 19— ఆంధ్ర బాలానంద సంఘంవారి దసరా నాటికల పోటీ ప్రదర్శనలు శనివారం, ఆదివారం రవీంద్ర భారతిలో జరుగుతాయి. వర్మకి స్థానం వరసింహారావు ఈ పోటీలను ప్రారంభిస్తారు.

ఈ సంవత్సరం ఈ పోటీలలో పాల్గొనదానికి 19 నాటికలు వచ్చాయి. ప్రథమ ఎన్నికలో ఎనిమిది నాటికలు పోగా, మిగిలిన 11 నాటికలను రెండు రోజులపాటు ఆయా సమూహ ప్రదర్శిస్తాయి.

ఇందులో "అంటిమంతు", "పగటి వేషాలు", "స్వర్గానికి", "భూతోమూతకుడు", "ఇబ్బు తగిలింది", "ఎవరెవరు పోతున్నారు", "నిద్రదేవత" వంటి నాటికలుగాను "మోహపిశాచి", "తీర్పుమారి", "రాధావృత్తి", "నేటి బాలలు", "పూర్వమ్మ కథ" గాను నృత్య నాటికలుగాను ప్రదర్శించబడతాయి.

ఈ నాటికలలో నెగ్గినవాటికి బహుమతులు సమర్పించి 15 వ తేదీన రవీంద్ర భారతిలో జరుగే ఆంధ్ర బాలానంద సంఘం దసరా వార్షికోత్సవాలలో ఇవ్వబడతాయి.

శ్రీ ఊటుకూరి రంగారావు స్మారకసంచిక ప్రచురణకు ఖమ్మంజిల్లా రచయితల నిర్ణయ

ఖమ్మం, అక్టోబరు 19— కవి, పత్రికా రచయిత, కీర్తిశేషులు శ్రీ ఊటుకూరి రంగారావు స్మారక సంచికను ప్రచురించడానికి ఖమ్మంజిల్లా రచయితల సంఘం వారు మొన్న సమావేశమై తీర్మానించారు. ఈ సంచిక ప్రచురణకు తగు ఏర్పాట్లు చేయడానికి ఈ కింది వారికి కమిటీలు ఏర్పాటుచేశారు :

అధ్యక్షులు: శ్రీ హీరాలాల్ మోరియా. కార్యదర్శి: శ్రీ కొలిపాక మధుసూదనరావు సభ్యులు: శ్రీయుతులు రావెళ్ళ వెంకట రామారావు, వేమూరి రాధాకృష్ణమూర్తి, కవి రాజమూర్తి, కె. నాగేశ్వరరావు, కె.జి. అయంగార్ రామారావు, గోగినేని సత్యనారాయణరావు.

బాపట్ల పంచాయతీ సమితి స్థాయీ సంఘ సభ్యుల ఎన్నిక

బాపట్ల, అక్టోబరు 19— బాపట్ల పంచాయతీ సమితి సభ్యులు ఇటీవల సమావేశమయారు. ఈ సమావేశానికి సమితి ప్రెసిడెంటు అధ్యక్షత వహించారు. పొగాకు, కూరగాయలకై బాపట్ల ప్రాంతానికి ప్రత్యేక ఎరువుల కోటాను కేటాయించవలసిందిగా జిల్లా కలెక్టరును కోరుతూ ఈ సమావేశం తీర్మానించారు.

మూడవ స్థాయీ సంఘం సభ్యులుగా శ్రీమతి పై రామతేజమ్మ ఎన్నికయ్యారు.

నాల్గవ స్థాయీ సంఘం సభ్యులుగా శ్రీయుత తిరిపురారి నాగరత్నమ్మ కోరి లేకుండా ఎన్నికయారు.

ఇతర సభ్యులు శ్రీ ఎన్. వెంకటస్వామి ఈ సమావేశానికి హాజరయ్యారు.

శ్రీ భాస్కరభొట్ల కృష్ణారావు మృతికి ఖమ్మంలో సంతాపం

ఖమ్మం, అక్టోబరు 19— సుప్రసిద్ధ రచయిత శ్రీ భాస్కరభొట్ల కృష్ణారావు మృతికి జిల్లా లైబ్రరీ ఆధ్వర్యంలో కార్యదర్శి శ్రీ కొలిపాక నాగేశ్వరరావు అధ్వర్యాన స్థానిక గ్రంథాలయం తరపున మొన్న సంతాప సభను ఏర్పాటు చేశారు. సభకు జిల్లా రచయితల సంఘం ప్రెసిడెంటు శ్రీ కొలిపాక మధుసూదనరావు అధ్యక్షత వహించారు. శ్రీయుతులు సర్వదేవభొట్ల సత్యనారాయణ, గోపాలరావు, శ్రీ కృష్ణారావు స్మృతి సభ సంతాపాన్ని వెలిబుచ్చి అయన స్వగృహం రెండు నిముషాల పాటు మౌనం వహించారు.

తిరుపతి యాత్రికులపై రైల్వే అధికారులు వసూలుచేసే పన్ను

రాష్ట్ర ప్రభుత్వంచే వివిధ పంచాయతీలకు మంజూరు

తిరుపతి, అక్టోబర్ 19— రైళ్ళలో తిరుపతి ప్రయాణంచేసే యాత్రికుల వద్దనుంచి రైల్వే అధికారులు వసూలు చేసే మూత్రశుల్కపు సొమ్ము ఆంధ్రప్రదేశ్ ప్రభుత్వం ఈ ప్రకారంగా మంజూరు చేస్తుంది.

తిరుపతి పురపాలక సంఘానికి నూటికి 80 వంతులు చెందుతుంది మిగతాది పంచాయతీ సమితికి వచ్చి వంతులు. పంచాయతీ సమితికి రెండు వంతులు, రేణిగుంట పంచాయతీకి 17 వంతులు, తిరుచానూరు పంచాయతీకి ఎనిమిది వంతులు, తిరుమలై పంచాయతీకి ఒక వంతు చెందుతుంది.

రైల్వే అధికారులు వసూలుచేసిన యాత్రికుల పన్ను ఆదాయం మొత్తాన్ని కొన్ని సంవత్సరాలు క్రితం తిరుపతి పంచాయతీకి ఇస్తూవుండేవారు. తర్వాత నూటికి 75 వంతులు మాత్రమే తిరుపతి పురపాలక సంఘానికి ఇచ్చి మిగతా మొత్తాన్ని ఇతర పంచాయతీలకు ఇచ్చేవారు. ప్రస్తుతం అనేక పంచాయతీలకు కళగగుడిగి ప్రయత్నించడంవల్ల తిరుపతి పురపాలక సంఘానికి నూటికి 80 వంతులు మాత్రమే ఇస్తారు.

ప్రస్తుతం యాత్రికుల హెచ్చు మొత్తంలో బస్సులలోను, ప్రత్యేక బస్సులు బస్సులను నడుపుటచే అటవీ శాఖ వద్దనుంచి కూడా యాత్రికుల వస్త్రాలు వసూలు చేసి లక్షలమంది యాత్రికులకు తిరుపతి పురపాలకసంఘం హెచ్చు సౌకర్యాలను కలిగిస్తుంది.

వేటపాలెంలో వ్యాయామ, సాము ప్రదర్శనలు

వేటపాలెం, అక్టోబరు 19 — శ్రీ వీరభద్రేశ్వర హనుమద్వ్యాయామ సాము సంఘం వారు శ్రీ నాసి వల్లి కార్యనరావు అధ్యక్షతన మొన్న సమావేశమై చిత్రవిచిత్రమైనకీలుతలలో వ్యాయామ, సాము ప్రదర్శనలు గావించారు. ప్రదర్శనను శ్రీ గొల్లపూడి రాధాకృష్ణయ్య శ్రేష్ఠి ప్రారంభించారు. శ్రీ లొల్లా శ్రీరామమూర్తి కార్యక్రమాన్ని ఏర్పాటుచేసిన పద్ధతిని వివరించారు.

వరలో శ్రీయుతులు పి. వి. కృష్ణంరాజు, ఊటుకూరి సూర్యనారాయణ శేష్ఠి, మిట్టపల్లి వీరయ్య, జాగర్లమూడి దుంపయ్య, కర్ణ ఏకోరామయ్య, వల్లూరి గోపాలకృష్ణమూర్తి ఈ సమాజం అభివృద్ధికి తమవంతు సహకరిస్తామని తెలియజేశారు. శ్రీ లలితకళా సమితివారు శ్రీ జ్యోతిచిన్ని ఈ సంస్థవారికి రాళ్ళ బిగ్చారు. శ్రీ తుర్లపాటి బ్రహ్మానందం సభికులకు విజ్ఞాన విద్యాగ్రహణ, శ్రీ గుత్తి నాగేశ్వరరావు వస్తాద్ కీర్తిశేషులు వజ్జా మూర్తుల పెద్దలు గురించి విద్యాలు పలికారు. శ్రీ నాసి కొలిమూర్తి వందన సమర్పణ చేశారు.

జనగామలో జ్యోతిర్మయి లలిత కళాసమితి పారితోషికం

జనగాం, అక్టోబరు 19— మొన్న, ఇక్కడి జిల్లా పరిషత్తు ఉన్నత పాఠశాల ఆవరణంలో జ్యోతిర్మయి లలితకళాసమితి ప్రారంభోత్సవం. లోకల్ ఇన్‌స్పెక్టరు శ్రీ ఎస్. వెంకటరామన్ అధ్యక్షత దాశరథి ఎస్. ఎస్. రామారావు అధ్యక్షత వహించారు. శ్రీ వి. ఎస్. ఎస్. శాస్త్రి, శ్రీ జి. రామస్వామి సంస్థకు ప్రజల తోడ్పాటును కోరారు.

శ్రీయుతులు జి. ఆర్. ఎస్. హరిశ్చంద్రుడు, డి. ఎల్. ఎస్. రాజు, వి. సత్యనారాయణ, పరహరిస్వామి లలితగీతాలు, ఎస్. వెంకట్రామన్ శ్రీ గుణగీతాలు వినిపించారు. సమితి సభ్యులు హాస్యనాటికను ప్రదర్శించారు. ఉపకార్యదర్శి శ్రీ కె. ఎం. ఎస్ కృతజ్ఞతలతో కార్యక్రమం ముగిసినది.

తిరుపతి, అక్టోబరు 19— ఎనిమిదవ కమిటీ నాయకులు డాక్టరు టి. వి. ఎస్. బలరామారావు మొన్న ఇక్కడ పత్రికా విలేకరులతో మాట్లాడుతూ ఈ కమిటీ పైన్యకారాలాలకు అనుబంధ గావున్న అనుపత్రులను తక్షణమే సేకరించి వాటి కింద అర్హులవుతున్న నిరుద్యోగులకు వినియోగపరిచేందుకు ప్రయత్నిస్తామని వెల్లడించారు.

వెంకట్రాలపై సంగీతం ప్రభావం

మైసూరు విశ్వవిద్యాలయంలో ప్రొఫెసర్ సాంబమూర్తి వివరణ

("ఆంధ్రజ్యోతి" విలేకరి)

మైసూరు, అక్టోబరు 19— మైసూరు విశ్వవిద్యాలయంలో సంగీతాన్ని గురించి మూడు ఉపన్యాసాలిచ్చిన తిరువనంతపురం విశ్వవిద్యాలయం సంగీతశాస్త్ర ప్రొఫెసర్ శ్రీ సి. సాంబమూర్తి మొన్నటి సంగీతపై ప్రభావం పుస్తకాలపై ప్రభావం పడుతుందని, పైర్లకు సంగీత ప్రభావంతో మరింత పెంచవచ్చునని తాము రుజువుచేసినట్టు పేర్కొన్నారు. వింధారి, కేదార రాగాలు తీవ్ర ప్రభావయుతంగా ఇవ్వబడ్డవిగా ఉన్నవని ఆయన అన్నారు.

వృక్షశాస్త్ర ప్రొఫెసర్లు, సంగీత విద్యాంసులు కలిసి ఈ విషయంలో తగిన పరిశోధనలు జరపవలసి అవసరమని, వ్యవసాయశాస్త్రవేత్తలు ఈ విషయంలో తగు ప్రోత్సాహమివ్వవలెనని శ్రీ సాంబమూర్తి పూర్తిచేశారు.

"సంగీతం ఆయుస్సును కూడా పెంచుతుంది. త్యాగరాజు 79 ఏండ్లు జీవించారు. పురందరదాసు 80 ఏళ్లు జీవించారు" అని 67 ఏండ్ల వయస్సుగల ప్రొఫెసరు సాంబమూర్తి అన్నారు. సంగీత శాస్త్రాభ్యాసానికి దక్షిణ సంపద అవసరమని ఆయన వక్కాణించారు.

కర్ణాటక విశ్వవిద్యాలయం ప్రసాదాల రైతుల్లో డాక్టరు ప్రకాశంకర్ తండ్రిన సమర్పణం కావించారు.

హిందూపురంలో శ్రీ లక్ష్మీ నృసింహ సద్గురు ఆరాధన

హిందూపురం, అక్టోబరు 19— ఇటీవల ఇక్కడి కర్ణాటకవేశ్యకి అలయంలో "సద్గురు" పరహరిస్వామి వారి కొమారులు శ్రీ లక్ష్మీనరసింహస్వామి కర్తృత్వం పూజలు చేయబడినవి. వారి ఉపన్యాసం జరిగినది. శ్రీ వైనేయ్ శాస్త్రి, వీరి పత్నిగారు శ్రీమతి వగైరా వేదమంత్ర పాఠకులు జరిగినవి.

సాయంత్రం శ్రీ వేదాంతం లక్ష్మీనరసిమ్మశర్మ అధ్యక్షతన బహిరంగసభ జరిగినది. శ్రీ వి. వీరరామయ్య ప్రార్థన చేశారు. శ్రీ కల్లూరు అహోబిలరావు వక్తలను పరిచయం చేశారు. శ్రీ కె. ఎం. ఎస్ కృష్ణమూర్తి, శ్రీ ఎ. ఎస్. సుబ్బారావు, శ్రీ ఎ. ఎస్. రామచంద్రరావు

పదవినుంచి ఐదుగురు సర్పంచ్‌ల తొలగింపు

నిధుల దుర్వినియోగం చేసినందుకు ప్రభుత్వం చర్య

("ఆంధ్రజ్యోతి" ప్రతినిధి)

హైదరాబాద్, అక్టోబర్ 19—అయిదుగురు సర్పంచ్‌లను వారి పదవి నుంచి ప్రభుత్వం తొలగించింది. సర్పంచ్‌లు తమ నిధులను సక్రమంగా నిర్వర్తించడంలేదన్న ఆరోపణలను విచారించిన మీదట ప్రభుత్వం ఈ చర్యకైకొన్నది.

వరంగల్‌నుంచి తొలగించబడినవర్పంచ్‌లు: పెద్దపూరు (మహబూబ్‌నగర్ జిల్లా). పీరు మాతల (వరంగల్లుజిల్లా). సీతాగుండీ (అదిలాబాదుజిల్లా) గిద్దంవారి యాదవల్లి (నల్లగొండజిల్లా). పుట్టపర్తి(అనంతపురంజిల్లా).

నిధులను దుర్వినియోగం చేశారని ఈ సర్పంచ్‌లపై ఫిర్యాదు చేయబడింది.

ఎన్నికలలో ప్రతిపక్షాలు వాల్

జయప్రదంగా ఎదుర్కొనగలమని కాంగ్రెసు ఎం.పి.ల ఆశాభావం

న్యూఢిల్లీ, అక్టోబరు 19 — పార్లమెంటులోని కాంగ్రెసుపార్టీ సభ్యుల ఇష్టాగోష్ఠి సమావేశం నిన్న జరిగింది.

వచ్చే ఎన్నికలలో కాంగ్రెసు విజయావకాశాలను గురించి, అవకాశాలను మరింతగా మెరుగుపరచడానికి గైకొనవలసిన చర్యలను గురించి ఈ సమావేశం చర్చించింది.

రెండున్నర గంటలసేపు జరిగిన ఈ సమావేశంలో 25 మంది సభ్యులు మాట్లాడారు

సమావేశంలో ప్రసంగించిన వక్తలు ఎన్నికలలో ప్రతిపక్షాల సవాల్‌ను ఎదుర్కొనగలమన్న ఆత్మ విశ్వాసాన్ని, కృత నిశ్చయాన్ని వ్యక్తం చేశారని శ్రీ రఘునాథ సింగ్ చెప్పారు.

శ్రీ రఘునాథ సింగ్ సమావేశంలో ప్రసంగిస్తూ ప్రజాస్వామ్యంలో విశ్వాసం లేకుండా ఎన్నికలలో పోటీకి నిలబడే పార్టీలను తీవ్రంగా ప్రతిఘటించాలన్నారు.

శ్రీ సాదిక్ అలీ ప్రసంగిస్తూ సభ్యులు ప్రజలవద్ద విశ్వాసముంచి దేశ పరిస్థితులను వారికి వివరించాలన్నారు.

కాంగ్రెసుపార్టీ ఎన్నికల ప్రచారానికి అవసరమైన కరపత్రాలవంటి వాటిని రూపొందించడంలోను, ప్రసంగాలలో పేర్కొనవలసిన అంశాలను నిర్ణయించడంలోను పార్లమెంటులోని కాంగ్రెసు సభ్యుల తోడ్పాటులభిస్తాయని సాదిక్ అలీ కోరారు.

ఆహారోత్పత్తి, పరిశ్రమలు పిటిపాడుదల, విద్యుచ్ఛక్తి వడుపాయాలు, విదేశీ వ్యవహారాల విషయాలలో ప్రభుత్వ విజయాలను వివరించే కరపత్రాలను ఎ.ఐ.సి.సి. రూపొందిస్తున్నదని సాదిక్ అలీ తెలిపారు.

ఈ సమావేశంలో ప్రసంగించినవారిలో శ్రీయుతులు ఎస్. వి. కృష్ణమూర్తిరావు, సి. వెంకట మల్లయ్య, కె. సి. శర్మ, హెచ్. సి. మాథుర్, బి.కె.సి. సిన్హా, విశ్వనాథరాయ్, శ్రీ నారాయణదాస్, ఎస్. ఎన్. చతుర్వేది, అర్జునఅరోరా; జగన్నాథవహాదియా, శ్రీమతి మరగతం చంద్రశేఖర్ ప్రభృతులున్నారు.

ప్రజలకు ప్రభుత్వం సాధించిన విజయాలను వివరించడంతో పాటు అపజయాలను గురించి తెలపడానికి కూడా అభ్యర్థులు సిగ్గుపడరాదని వక్తలు పేర్కొన్నారు.

రూపాయి విలువ తగ్గింపుకు దారితీసిన పరిస్థితులను ప్రజాబాహుళ్యానికి వివరంగా తెలపాలని వారన్నారు.

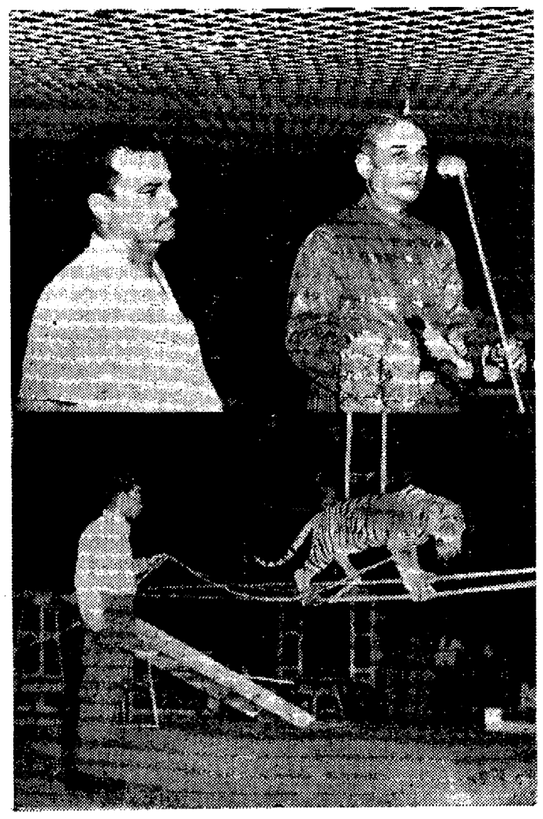

విజయవాడలో నేషనల్ సర్కస్‌కు ప్రారంభోత్సవం చేస్తున్న మునిసిపల్ చెయిర్మన్ శ్రీ బుద్ధున్‌ను, సర్కస్‌లోని ఒక దృశ్యాన్ని చిత్రంలో చూడవచ్చు

ఒరిస్సా కాంగ్రెసులో విభేదాలు

సమసిపోగలవని శ్రీ త్రిపాఠీ ఆశాభావం

కలకత్తా, అక్టోబరు 19 — ఒరిస్సా కాంగ్రెసు నాయకులు "గతాన్ని విస్మరించి" ప్రాంతవిదకపై తమ మధ్యగల విభేదాలను పరిష్కరించుకొనడానికి యత్నిస్తున్నారని రాష్ట్ర ముఖ్యమంత్రి శ్రీ హరేకృష్ణ త్రిపాఠీ నిన్న దమ్‌దమ్ విమానాశ్రయంలో పత్రికలవారితో చెప్పారు.

కాంగ్రెసు అధ్యక్షుడు శ్రీ కామరాజ్‌ను కలుసుకొనడానికి ఢిల్లీ వెడుతూ ఆయన ఇక్కడకు వచ్చారు. విభేదాలను పరిష్కరించుకొనే విషయంలో తన మంత్రివర్గ సహచరులనుంచి, కాంగ్రెసు నాయకత్వంనుంచి పూర్తిసహకారం లభించగలదన్న ఆశాభావాన్ని ఆయన వెలిబుచ్చారు.

తానున్న జనరల్ ఎన్నికలలో పార్టీ విజయానికి కాంగ్రెసువాదులు సమైక్యంగా కృషి చేయగలరని ఆయన అన్నారు.

ఒరిస్సాలో కాంగ్రెసుపార్టీ విజయానికి మంచి అవకాశాలున్నవని ఆయన అన్నారు.

శ్రీ త్రిపాఠి ఢిల్లీలో కాంగ్రెసు అధ్యక్షుడు శ్రీ కామరాజ్‌తోపాటు హోం మంత్రి శ్రీ నందా, ప్లానింగ్ మంత్రి శ్రీ అశోక్ మెహతాలను కూడా కలుసుకుంటారు.

డిప్యూటీ కలెక్టర్ల పదవీ విరమణ వయస్సు

55 నుంచి 58 సంవత్సరాలకు హెచ్చింపాలని విజ్ఞప్తి

("ఆంధ్రజ్యోతి" ప్రతినిధి)

హైదరాబాద్, అక్టోబర్ 19— డిప్యూటీ కలెక్టర్ల పదవీ విరమణ వయస్సును 55 నుంచి 58 సంవత్సరాలకు పెంచాలని మొన్న ఇక్కడ జరిగిన డిప్యూటీ కలెక్టర్ల సర్వసభ్య సమావేశం ప్రభుత్వానికి విజ్ఞప్తి చేసింది.

రాష్ట్ర ఆర్థిక మంత్రి డాక్టర్ ఎం. చెన్నారెడ్డి ఈ సమావేశానికి అధ్యక్షత వహించారు.

జంటనగరాలలో జీవన వ్యయం, ఇంటి అద్దెలు అధికంగా వున్నందున అక్కడి నియమితులయ్యే డిప్యూటీ కలెక్టర్లకు ప్రత్యేక అలవెన్సును మంజూరు చేయాలని విజ్ఞప్తి చేస్తూ మరొక తీర్మానం చేశారు.

ఐ. ఎ. ఎస్. ఉద్యోగాలకు డిప్యూటీ కలెక్టర్లకు కేటాయించిన 25 శాతం కోటాను 50 శాతానికి హెచ్చింపాలని కూడా కేంద్ర ప్రభుత్వానికి వెంట విజ్ఞప్తి చేసింది.

సంఘం కొత్త కార్యవర్గానికి అధ్యక్షులుగా శ్రీ టి. మల్లి నరసయ్య ఎన్నికైనారు.

ఈ కిందివారుకూడా కార్యవర్గానికి ఎన్నికయారు.

ఉపాధ్యక్షులు శ్రీ వై. రామమూర్తి. కార్యదర్శి శ్రీ జి. ఎన్. రెడ్డి. సంయుక్త కార్యదర్శి కె. వి. ఎస్. గౌడ్.

కంట్రోల్స్, వాటి అమలు

పరిశోధన కొనసాగింపుకు ప్లానింగ్ కమిషన్ నిర్ణయం

న్యూఢిల్లీ, అక్టోబర్ 19—ప్రస్తుతం దేశమంతటిలోగల కంట్రోల్స్ ఎంతవరకు ప్రయోజనకరంగా వున్నవో తెలుసుకొనడానికి కేంద్ర మంత్రిత్వశాఖల సహకారంతో పరిశోధనలు కొనసాగించడానికి ప్లానింగ్ కమిషన్ నిర్ణయించింది.

ఈ పరిశోధనలను నిర్వహించిన నిమ్నతుల చతుర్థ ప్రణాళికలో భాగంగా నిర్దిష్ట పథకాలపై సమగ్రమైన అధ్యయనాన్ని రూపొందించడానికి పంకల్పించినట్టు తెలుస్తున్నది.

ఈ పరిశోధనలు ప్రధానంగా ఈ క్రింది విషయాలకు సంబంధించిన అయితే రకాల అంశాలపై జరుగుతాయి:

(1) ఆహారధాన్యాలు, ఇతర వ్యవసాయోత్పత్తులు (2) ఇతర వస్తువులు (3) విదేశీ మారకద్రవ్యం, దిగుమతులు (4) పరిశ్రమలకు లైసెన్సులు (5) వస్తువుల విధానం ద్వారా అంశాలు.

నిర్వహణ దృష్ట్యా, చతుర్థ ప్రణాళిక అమలుకు సాధనాలు కాగల దృష్ట్యా ఈ పరిశోధనలు కొనసాగుతాయి.

ఎంపికల వెల్లడి

శ్రీ టి. వి. రాఘవులు

హైదరాబాద్, అక్టోబర్ 19— పబ్లిక్ వర్క్స్ మంత్రి శ్రీ టి. వి. రాఘవులు 29 వ తేదీ ఉదయం విజయవాడ చేరుకుంటారు. 30 వ తేదీ ఉదయం నత్తెవపల్లి వెడతారు. అదేరోజు సాయంత్రం విజయవాడ చేరుకుంటారు. 31 వ తేదీ సాయంత్రం ఇక్కడకు తిరిగి వస్తారు.

డాక్టర్ ఎం.ఎస్. లక్ష్మీనరసయ్య

పంచాయతీరాజ్ మంత్రి డాక్టర్ ఎం.ఎస్. లక్ష్మీనరసయ్య 24 వ తేదీ సాయంత్రం విజయవాడ వెడతారు. 25 వ తేదీ మధ్యాహ్నానికి నెల్లూరు చేరుకొంటారు. అక్కడ నెల్లూరు జిల్లాల వి ఇరుకూడుపేట, వెంకటగిరి పంచాయతీ సమితి పథకాలను కలుసుకొంటారు. అదే రోజు సాయంత్రం తిరుపతికి వెడతారు.

27 వ మద్రాసు వెడతారు. 28, 29 వ తేదీలలో మద్రాసు ప్రభుత్వం అమలు జరుపుతున్న గృహ నిర్మాణ పథకాలను పరిశీలిస్తారు. 30 వ తేదీ సాయంత్రం విమానంలో ఇక్కడకు తిరిగి వస్తారు.

117 లక్షల టన్నుల ఆహార ధాన్యాలు

వచ్చే 14 మాసాలలో ఇండియాకు అవసరమని అంచనా

రోమ్, అక్టోబర్ 19— ఇండియాలో గతసంవత్సరం ఏర్పడిన అనావృష్టి పరిస్థితులవల్ల, ఈ సంవత్సరం పెక్కు రాష్ట్రాలలో వరి పంట దెబ్బతిన్నందువల్ల రాబోవు 14 మాసాలలో 11,700,000 టన్నుల మేరకు ఆహార ధాన్యాలను దిగుమతి చేసుకొనవలసి వుంటుంది.

ఈ కొత్త అంచనాను ఇక్కడ సమావేశమవుతున్న అమెరికా ఆహార, వ్యవసాయ సమితికి అందజేశారు. లోగడ రూపొందించిన అంచనాకంటె ఇది 27,00000 టన్నులు ఎక్కువ.

ఇండియా వ్యవసాయ మంత్రిత్వశాఖ సంయుక్త కార్యదర్శి శ్రీ జె. సి. మాథుర్ ఈ సమావేశంలో మాట్లాడుతూ ఈ సంవత్సరం ఇండియా వరి లక్షల టన్నులకు పైగా పత్తి, జనుము ఎరువులు అవసరమన్నారు. అయితే ఇండియాలో నలభై లక్షల టన్నుల మేరకే ఉత్పత్తికాగలవన్నారు.

ఇప్పుడు అవసరాలకు, వరపరాకు మధ్యగల లోటును భర్తీచేసుకొనడానికై మరి ఒకటి రెండేళ్ళపాటు దిగుమతులు, పరికరాల సహాయం అవసరమని ఆయన అన్నారు.

వ్యవసాయాభివృద్ధికి కొత్తగా ఇండియా రూపొందించిన పథకం త్వరితంగా పంట చేతికి వచ్చే విత్తనాల నాణ్యాన్ని, మరింత ఉత్తమ నీటి పారుదల సౌకర్యాలను, వాణిజ్య పంటల విషయంలో రైతులకు శిక్షణను ప్రోత్సహిస్తుందని ఆయన అన్నారు.

1972-73 సంవత్సరం నాటికి ఇండియా ఆహార ధాన్యాల దిగుమతికి స్వస్తిచెప్పగలనని నన్నదని, తూర్పుగా మాత్రం పెద్దఎత్తున దిగుమతులు అవసరమని ఆయన అన్నారు.

ఖాండ్వా పట్టణంలోని కొంబాయి జిల్లా ప్రాంతంలో కోపోద్రిక్తులైన విద్యార్థి ప్రదర్శకుల చెదరగొట్టడానికి పోలీసులు బెత్తం ప్రయోగం చేసినట్టు తెలుస్తున్నది.

పసికందుల వెన్నెలచిందులు
శ్రీగిరిజాగ్రెడ్స్
3, 4, 5 తరగతులకు ప్రతిగ్రెడునందు అగ్నిసమ్మిళితమైయుండుటయు!
ఏదో మీ ప్రతి!

తరచరులు

విజయవాడ, అక్టోబర్ 19—

కొన్నరిగాయలు (1000)

[illegible]	310.00
[illegible]	375.00
[illegible]	230.00
[illegible]	370.00
అమలాపురం పాలవి	350.00
కొత్తవి	275.00

బులియన్ మార్కెట్

సెంటి 1 కిలోగ్రాము	346.00
.. 10 గ్రాములు	3.55

నిత్యం ధరలు

పంచదార (కిలో) 100 కిగ్రా	76.02
అక్కచెట్ట	63.45

ధాన్యం ధరలు

అక్కచెట్ట 75 కిగ్రా	29.25
పంచదార (కిలో)	35.25

అపరాలు

[illegible] 100 కిగ్రా	76.00
[illegible]	133.00
[illegible]	106.00
[illegible]	150.00
[illegible]	130.43
పీరుసెనగపప్పు (పాతది)	200.00
పీరుసెనగకాయ (కొత్తది)	410.50

హైదరాబాద్

హైదరాబాద్, అక్టోబర్ 19— శ్రీ కె.జయప్రకాశ్‌రావ్ అండ్ కో వారి వద్ద నేడు దరవరలు ఈవిధంగా వున్నాయి. (ఫోన్ నెం.43989).

(దరలు 100 కె. జి. లకు)

మామిడి	118.00	123.00
కందులు	80.00	83.00
ఎర్రకందులు	75.00	82.00
పెసలు	105.00	118.00
మినుములు	125.00	130.00
శనగలు	158.00	160.00
వల్లపుశనగలు	75.00	80.00
తెల్ల ఉలవలు	55.00	60.00
నెల్లం	55.00	80.00
కైదులు	61.00	63.00
మిర్చి	350.00	700.00
చింతపండు	135.00	170.00
ఉల్లిగడ్డలు	36.00	50.00
తమలపాకులు	125.00	123.00
పసుపులు (తెల్లవి)	190.00	230.00
ప్రత్తిగింజలు	71.00	83.00
పెద్ద కందిపప్పు	118.00	120.00
చిన్న కందిపప్పు	105.00	110.00
పిరుసెనగపప్పు	115.00	123.00
రవియాలు	160.00	250.00
ఇలాతికాయ (కొత్తది)	85.00	123.00
ఇలాతి పలుకులు (పెద్దవి)	245.00	250.00
ఇలాతిపలుకులు (చిన్నవి)	135.00	170.00
అనుదాలు	138.00	141.00
ఉసిరిపప్పు	165.00	170.00
గోడుమలు	135.00	150.00
ఎర్ర గోడుమలు	100.00	135.00
పిచరపప్పు	145.00	148.00
పలుకు మానె	48.50	—

హైదరాబాద్‌లో నవరాత్రులు

హైదరాబాద్, అక్టోబర్ 19 —శ్రీ అంకేశ్వర శాఖ సర్వాధికారులు-శ్రీ దేవీ నవరాత్రి ఉత్సవాలు గత శనివారం నుంచి తుల్జాభవన్‌లో వైభవంగా జరుగుతున్నాయి. ఈ తొమ్మిది రోజులలో ఉపన్యాసాలు, హరికథలు, పూజలు ఉదయం 6.30 గంటల నుంచి రాత్రి 9.30 గంటల వరకు జరుగుతాయి. ఈ ఉత్సవాలను స్థానిక శ్రీ పవనతనయ భాగవత భక్త సమాజంవారు నిర్వహిస్తున్నారు.

బర్మాలో పర్యటించే ఇండియా ఫుట్‌బాల్ జట్టు

కెప్టెన్‌గా అరుణ్ ఘోష్ ఎన్నిక

కలకత్తా, అక్టోబర్ 19— అఖిలభారత ఫుట్‌బాల్ సమాఖ్యకు చెందిన 17 మంది సభ్యులగల జట్టు ఈ నెల 22 నుంచి 27 వ తేదీవరకు బర్మాలో పర్యటించనున్నది.

రైల్వేలకు చెందిన స్టాపర్ బ్యాక్ అరుణ్ ఘోష్ ఇండియాజట్టుకు నాయకత్వం వహిస్తారు. ఇండియాజట్టు మాజీ కెప్టెన్, స్టాపర్ జర్నైల్‌సింగ్ శాశ్వత ఇటీవల గాయాలు తగిలినందున, జర్నైల్ సింగ్ మళ్ళీ జట్టులో చేర్పడం జరగలేదు.

అస్సాం రాష్ట్ర స్పోర్ట్స్ డైరెక్టర్ శ్రీ సుధల్ అమీన్ జట్టువెంట మేనేజరుగా వెడతారు.

బర్మాపర్యటనకు ఎన్నిక చేయబడిన ఇండియా జట్టు: అరుణ్ ఘోష్ (కెప్టెన్) గోబీకీపర్స్: పి. తంగరాజ్ (బెంగాల్) ఎన్. బోసు (సర్వీసెస్). బ్యాక్స్: బి. దేవ్ నాథ్ (బెంగాల్), పి. ప్రసాద్ (బెంగాల్), పంజీవ్ బోస్ (రైల్వేలు), యూసఫ్‌ఖాన్ (ఆంధ్ర). హాఫ్స్: కృష్ణారావు (మైసూరు) అబ్దుల్ లతీఫ్ (బెంగాల్) అల్తాఫ్ అహ్మద్ (బెంగాల్)ఫార్వర్డ్స్: పి. కె. బెనర్జీ, అశోక్ చటర్జీ(బెంగాల్) కౌశల్ ముఖర్జీ(రైల్వేలు) పి. దేవ్ (బెంగాల్). ఇందర్ సింగ్ (పంజాబు), పి. కన్నన్, అరుణమజీయగం (బెంగాల్).

స్టాండ్ బైలు :- పి ముస్తఫా, కాంతా మిత్రా సమాత్వతి. పి. గంగూలీ. ఎన్. అంథోనీ (రైల్వేలు) పి. సిన్హా (బెంగాల్)

రంగూన్‌లో రెండు మ్యాచ్‌లలోను, పెగూలో ఒక మ్యాచ్‌లోను ఈ జట్టు పాల్గొంటుంది.

ఎ. సి. కాలేజి, హిందూకాలేజిల క్రికెట్ మ్యాచ్ డ్రా

గుంటూరు, అక్టోబర్ 19 — జిల్లా పరిషత్ గ్రౌండ్సులో ఆదివారంనాడు గుంటూరు ఏ. సి. కాలేజి జట్టుకు, హిందూ కాలేజి జట్టుకు మధ్య జరిగిన క్రికెట్‌మ్యాచ్ డ్రాతో ముగిసింది.

స్కోరు వివరం :—

హిందూ కాలేజి :- 178 (ఏ. నరసింహారావు 87, కె. ప్రభాకర్ 32) (సుబ్రహ్మణ్యం మూడు వికెట్లకు 25. రామసాయి రెండు వికెట్లకు 28).

ఏ. సి. కాలేజి :-తొమ్మిది వికెట్లకు 66 (మూర్తి 28) (ఏ. రామ మోహనరావు అయిదు వికెట్లకు 15, పి హరికుమార్ రెండు వికెట్లకు 15).

ఆలిండియా ఇంటర్ యూనివర్సిటీ బాస్కెట్‌బాల్ టోర్నమెంటు

హైదరాబాద్, అక్టోబర్ 19 — అఖిలభారత అంతర్-విశ్వవిద్యాలయాల బాస్కెట్‌బాల్ (పురుషుల) టోర్నమెంటు (దక్షిణ మండలం) నవంబరు నెలలో 19 నుంచి 21 వ తేదీ వరకు ఇక్కడ జరుగుతాయి.

బెంగుళూరు, వెంకటేశ్వర, కేరళ ఉస్మానియా, మదురై, నాగపూరు, బెంగుళూరు అగ్రికల్చరల్ యూనివర్సిటీ, ఆంధ్ర మైసూరు, మద్రాసు యూనివర్సిటీలు ఈ టోర్నమెంట్‌లో పాల్గొంటాయని నిన్న ఇక్కడ ప్రకటించారు.

బెల్గాం భవితవ్యంపై వివాదం కొనసాగుతున్నందున అక్కడ ప్రారంభించదలచిన కర్ణాటక యూనివర్సిటీని, గవర్నమెంట్ మెడికల్ కాలేజీని వరుసగా ధార్వార్, హుబ్లీలలో ఏర్పాటు చేయడానికి నిశ్చయించినట్టు తెలుస్తున్నది.

క్రీడాభిరామం

మొయినుద్దౌలా క్రికెట్ మ్యాచ్:

దంగార్‌పూర్ జట్టు చే 7 వికెట్లకు 266 పరుగులు

హైదరాబాద్, అక్టోబర్ 19— స్టేట్ బ్యాంకి ఆఫ్ ఇండియా జట్టుకు, దంగార్‌పూర్ జట్టుకుమధ్య నేడిక్కడ జరుగుతున్న మొయినుద్దౌలా గోల్డ్‌కప్ చాంపియన్ షిప్ రెండవ సెమీఫైనల్ మ్యాచ్ ఆదివారోజు ఆటలో లంచ్ విరామ సమయానికి దంగార్‌పూర్ జట్టు మొదటి ఇన్నింగ్స్‌లో ఏడువికెట్లకు 266 పరుగులను స్కోరు చేసింది

స్టేట్‌బ్యాంకిజట్టు తన మొదటిఇన్నింగ్స్‌లో 377 పరుగులను సాధించింది.

క్రికెట్‌మ్యాచ్‌లో సి.ఆర్.ఆర్. కాలేజీపై ఆంధ్ర లయోలా గెలుపు

ఏలూరు, అక్టోబరు 19— స్థానిక సర్ సి. ఆర్. ఆర్. కాలేజీలో ఇటీవల పి. బాస్కెట్‌బాల్, క్రికెట్ ఆట పోటీలు జరిగాయి. హాకీ,బాస్కెట్‌బాల్ మ్యాచ్‌లలో ఏలూరు సి. ఆర్. ఆర్. కాలేజి, విజయవాడ ఆంధ్ర లయోలా కళాశాలను ఓడించింది. క్రికెట్ మ్యాచ్‌లో ఆంధ్ర లయోలా కాలేజి గెలుపొందింది.

స్కోరు వివరం: బాస్కెట్‌బాల్: సి.ఆర్ ఆర్, కాలేజి 96 (ఏ. రమణరావు 30). ఆంధ్ర లయోలా కాలేజి 26.

హాకీ: సి.ఆర్.ఆర్, కాలేజి1.00 స్కోరుతో లయోలా కాలేజిని ఓడించింది.

క్రికెట్; ఆంధ్ర లయోలా కాలేజి 130 పరుగులతో గెలుపొందింది.

గుంటూరు "శ్రీ"గా నరసింగరావు ఎన్నిక

తెనాలి, అక్టోబర్ 19—1966 సంవత్సరానికి "మిస్టర్ గుంటూరు డిస్ట్రిక్టు"గా స్థానిక వి. ఎస్. ఆర్. కాలేజీలో బి. కాం. విద్యార్థి శ్రీ ఏ. వి. వి. నరసింగరావు ఎన్నికైనారు. మొన్న ఇక్కడ జరిగిన ప్రథమ గుంటూరు జిల్లా వెయిట్ లిఫ్టింగ్ పోటీలలో ఉత్తమ శరీర సౌష్ఠవానికి నిర్ణయించబడిన పుచ్చా వెంకటేశ్వర్లు మెమోరియల్ ట్రోఫీని "మిస్టర్ గుంటూరు డిస్ట్రిక్టు"గా ఎన్నికైన శ్రీ నరసింగరావుకు బహూకరించారు.

మరుగు వందమందికి పైగా ఈ పోటీలలో పాల్గొన్నారు.

ఆంధ్రయూనివర్సిటీలో వెయిట్ లిఫ్టింగ్‌లోను ఫెదర్ వెయిట్ క్లాస్‌లోను ఛాంపియన్ షిప్ గత రెండు సంవత్సరాలుగా శ్రీ నరసింగరావు గెలుచుకుంటున్నారు. గత సంవత్సరం జరిగిన ఉత్తమ శరీరసౌష్ఠవం పోటీలలో నరసింగరావుకు ద్వితీయ బహుమతి లభించినది. కోయంబత్తూరు, బెంగుళూరులలో జరిగిన జాతీయ చాంపియన్ షిప్స్‌లోను కొల్లాపూరులో జరిగిన ఇంటర్-యూనివర్సిటీ పోటీలలోను నరసింగరావు పాల్గొన్నారు.

డిస్ట్రిక్ట్ వెయిట్ లిఫ్టర్స్ అసోసియేషన్ ఆధ్వర్యాన ఈ పోటీలు తాలూకా హైయర్ సెకండరీ మ్యాచ్‌లలో జరిగాయి.

జిల్లా కోపరేటివ్ సెంట్రల్‌బ్యాంకి అధ్యక్షులు శ్రీ కన్నెగంటి రెడ్డెప్ప క్రీడోత్సవాలను ప్రారంభించారు. జిల్లాసంఘం కార్యదర్శి డాక్టరు సీతారామాచార్యులు విశేషకృషి చేసినారు.

క్రీడాకారులు ఏ. వి. రంగా (స్టేట్‌కోచ్), కె. రాయన్న (విజయవాడ), గొర్రె వీరాంజనేయులు (జిల్లా సంఘం అధ్యక్షులు), గణపవరం రాధాకృష్ణమూర్తి (హైదరాబాదు), రెడ్డి సాంబశివరావు (తెనాలి), ఆ

నేడే చూడండి!
నారీనారనే భేదమెన్నువారి
ఆమె ఎవరు?
దర్శకత్వం: బి. యస్. నారాయణ
నిర్మాత: సి. యస్. వీరప్ప
ఈస్టిండియా రిలీజ్

శేషమహల్. విజయవాడ
నాజ్ లిటిల్ బిగ్. గుంటూరు
(ఎయిర్‌కండిషన్డ్)
వారం
సగాయ
తారస్సు సన్ కలర్
ఎస్.డి.నారంగ్
సంగీతం రవి
కథ, మాటలు, పాటలు: వెంకటనారాయణ శాస్త్రి

Printed and Published by K. L. N. Prasad at Andhra Printers Ltd., Vijayawada-2
Editor : Narla Venkateswara Rao